朝鮮日報 朝刊
本紙朝夕刊十二面

社說 프랑貨의 再切下

一

前日 財政全權法案을 上下兩院通過시키기에 成功한 달라디에佛首相은 四日夜라디오를 通하야 프랑貨의 再切下를 放送하였다. 달라디에首相은 그 라디오演說에 있어서 平價切下라는 用語使用을 回避하고 다만 「政府는 프랑貨를 確固히 하기에 充分한 新레이트로 프랑貨를 安定시키기로 決定하였다」고 말할 뿐이었다. 그리고 平價切下率은 發表하지 안코 五日朝 政府는 프랑貨의 新基準으로 英貨 一파운드에 對하야 百七十九 프랑의 基準으로 安定시키게된 旨를 發表하였을뿐이다. 이번 突然히 法貨切下를 決定하게된것은 昨年七月 쇼탕內閣이 一九三六年十月에 決定된 法貨純金分四十九미리그람乃至 四十三미리그람의 最低限度를 撤廢하야 以來 그安定點을 잃게되엿는데 그後 國內國外의 政治的經濟的事情으로 最低限度가 없는 法貨는 無時로 動搖되고 特히 最近 國稅一磅一百八分을 上어 發表되자 法貨의 落調는 더욱 顯著하야 事態는 放任을 不許하게 되엿는데 基因한다.

二

近年 佛國政變은 恒常財政問題에 由因되거니와 그만치 佛國財政問題는 困難한 狀態에 잇다. 佛國이 遂行하여야할 重大政策은 獨伊의 飛躍的進出에 伴한 歐洲政治 "밸런스"의 異變에 對備하기 爲하야 軍備大擴充의 必要를 느끼게되는데 此를 爲하야는 財政이 膨脹하고 그 結果로는 財政이 惡化하게되엿다. 그 對策으로 政府는 大幅的增稅를 計畫하지마는 그것도 말처럼 佛蘭西社會에서는 그리 容易한일이 아니오 不啻라 實際로 增稅收入에서 그리케 큰 期待를 가질수 업는 것이다. 他面 資本家들은 人民戰線內閣의 政權支配를 猜忌하고 資金을 國外로 逃避시키는 形便인데 게다가 四十七億餘法의 國防公債를 發行하려 하는 것인즉 이 赤字公債의 消化力을 만들기 爲하야서도 金準備의 再評價를 敢行하야 海外에 逃避한 資金의 歸還을 꾀할 必要가 잇는 것이다.

三

危機를 伴하는 프랑貨는 이번 再切下에 依하야 어느 程度의 小康을 어들것은 事實이나 이것으로써 眞正으로 安定되리라고는 미들수 업다. 佛國의 經濟財政問題의 根本的難點은 國內產業의 不振에 잇다. 周知하는바와 가티 人民戰線內閣에서 政權을 掌握하게된 後 佛國政府는 여러가지 進步的 社會政策的施設을 만히 하엿다. 그러나 議會方面 特히 上院側의 反對에 依하야 資本主義自體에는 손을 대이지 못하고 社會主義的施設만하게 되므로 여기서 不合理가 생기고 矛盾이 나타나게 되는 것이다. 勞働時間이 短縮되고 賃金은 多少 昂騰되어 勞働者待遇는 比較的 나어지게 되엿스나 產業은 不振하고 入超는 年年의 增大되는 것이 佛國의 現狀이 다. 入超가 再昨年에는 百八十三億法이던 것이 昨年에는 九十九億法으로 激增되엿는데 入超項目中 石炭輸入增加가 큰 것은 人民戰線內閣의 勞働政策에 依하야 國內採掘力低下에 基因하는 것이라 하야 右翼側에서는 크게 攻擊하고 잇다.

如何間 佛政府의 政策이 資本主義的으로도 社會主義的으로도 徹底치못하고 …

獨伊와의 提携一層强化 新政權은積極支援

廣田外相의演說要旨

【東京電話同盟】支那에 잇서新興兩政權의 關係에 對하여는 維新政府成立當時의 宣言대로 維新政府成立은 暫定的의것으로 臨時政府와는 最初부터 對立함이 업고 津浦鐵道交通이 回復될때에는 臨時政府에 合流할豫定이다 그리고 帝國政府로서는 右臨時政府及 維新政府의 兩政權을 全力을擧하야 支援하고 嚮後兩政權合倂統一을 目標로 其健全한 發展을 助成하는바다 支那事變을中心으로 列國의動向에 對하여는 獨伊兩國은 帝國의盟邦으로서 始終我方에 好意를表示하고 最近에는 다시積極的으로 友好的措置를 取하는데 伊太利도 獨逸과 同樣으로 我方에對하야 極히 好意的態度를 取하야 帝國政府는 一層 獨伊兩國과의 提携를 緊密히하야 支那뿐만아니라 世界全般의 情勢에 對處하여 가려한다 蘇聯邦은 支那가 長期戰을 策하는데잇서 가장依賴하는바로 蘇聯邦도 또한 歐洲에서는 … 帝國政府에서는 對支軍事援助에 對하야 確實한 證據에 基하야 蘇聯邦政府에 對하야 嚴重抗議를 提出하고 其注意를 强硬히 要求하고잇다 英國은 支那에對하야 廣範圍의 權益을所持하고잇는關係上 今次事變에잇서 帝國의 軍事行動結果로 生한 新事態에 依하야 我國과의 間에 여러가지 摩擦을 生하게 되엿는데 英國의 目的하는바는 要컨댄 其在支權益의 擁護에잇다 帝國政府도 列國의 在支權益은 極力이를 尊重할 大方針에 基하야 逐次各種案件을 解決하엿다 米國은 大體로 公正한中立的態度를 取하고 先般 『파네이號事件』이 發生하야 一時同國의 輿論을 非常히 惡化시켯스나 多幸히 兩國關係에 累를及하지안코 全然解決을지엿다 最近賠償金의 支拂에依하야 佛國과의 關係에 잇서서는 最近佛領印度支那를 經由하야 兵器輸送이 相當히 多量에 達하는 事實이 잇기때문에 帝國政府는 佛國政府에 注意를 喚起하야 其輸送禁止의 確約을 엇든 今後 此種問題때문에 國交에 影響을 及치안키를 希望하는바이다 歐洲의 政治情勢가 東亞에 及하는 重大影響에 鑑하야 最近의 推移에 言及하려한다 獨逸의 墺太利合倂에 對하여는 帝國政府는 當時 墺太利公使館을 廢止하고 右合倂을 卽時承認하엿다 列國에서도 大體로 同樣의 態度를 取하고잇다 … 英伊協定의 成立에 依하야 地中海問題其他各般의 懸案에 關하야 一段國交關係의 基礎가 成立되엿는데 … 獨墺合邦英伊協定의成立으로 所謂獨伊의 樞軸이 强化되리라고 傳하는者도잇스나 獨伊兩國이 完全한 諒解下에 歐洲政局의 指導的地位를 占하고잇다

稅關長의慰撫로 從業員大部分就業

【上海七日發同盟】海關從業員不穩問題에 對하야 로포드上海稅關長은 … 代表와 會見 … 어떠한 指令 … 大部分就業하게 되엿다

日支兩國政府의 基礎的方針遂確立

王克敏氏訪日目的達成

(寫眞은 廣田外相)

【東京電話同盟】中華民國臨時政府行政委員長 王克敏氏는 지난一日來朝以來 近衛首相, 廣田外相, 杉山, 米內兩軍部大臣을 爲始하야 朝野의 諸名士와 會談하고 東亞平和確立의 根本方策及日滿支三國提携의 諸重大問題에 關하야 腹藏업시 意見을 交換하엿는데 我政府首腦部와의 會談結果를 綜合하면

一、新政權의 潰滅에 全力을다할것

一、帝國政府는 어데까지 新政權의 支援에 協力하야 東亞永遠平和確保에 邁進할것

一、新政府는 東亞의 大局的見地에 立脚하야 容共抗日政策을 斷乎排擊하고 政治 經濟 文化 其他一切의 方面에잇서 日支共存共榮의 實을 擧하기에 努力할것

에對하야 兩者의 意見은 完全一致하여 日支兩國政府의 今後遂行할 基礎的方針은 此에 明確히 規定되어 東亞平和의 將來에 重大한 意義를 갓게되엿스므로 委員長來朝의 目的은 完全達成되게되엿다

齋藤曹長戰死

【上海七日發同盟】〇〇部隊의 齋藤曹長은 〇〇機에 搭乘 去四月十五日杭州方面으로 出動 地上攻擊 … 多大한 損害를 주엇는데 … 杭州北岸에 … 마츰내 … 戰死를 遂하엿다

租界警察無能으로 京津地方에抗日테로團跳梁

軍當局斷乎方針決意

【天津七日發同盟】京津地方에잇서 最近의 抗日테로團의 跳梁은 이들테로團은 主로 英佛租界內에 潛伏하야 日本警察權의 及치못하는 것을 奇貨로 益益跳梁하고잇는데 六日夜 親日新聞 庸報社의 爆彈事件과如한것도 一面外國租界警察力의 無能을 暴露한 것으로 我軍當局에서는 此種事件의 頻發은 我軍作戰의 後方地域의 治安維持上으로보든지 看過할수업는問題라하야 近近軍獨自의 立場에서 斷乎한方針을 取하기로 決定하엿다

廬州를攻擊 佐藤部隊阜寧入城

【上海七日發同盟】上海軍七日午後五時發表 佐藤枝隊는 五日以來의 豪雨를 冒하고 阜寧을 猛攻中 昨六日夕 完全히 이것을 占領하고 七日午前 威風堂堂入城式을 擧行케되엿는데 佐藤枝隊의 作戰에 策應하고자 石部枝隊는 昨六日午前中에 通州附近의 上陸을 完了한後 直時北進을 開始하야 一部로써 通州西北地域의 敵遊擊隊를 掃蕩中이다

【上海七日發同盟】上海軍七日午後五時發表 拓白大本을 占領하고, 다시 前進을 繼續하는 中野, 古賀軍等 各部隊는 昨日來 非常한 風雨를 冒하고 廬州를 攻擊中이다

十一回內鮮滿連絡貨物協議會

【奉天七日發同盟】鐵道總局에서는 來五月二十四日부터 三日間 奉天에 鐵道省 鮮鐵關係船會社代表者를 招致하고 第十一回內鮮滿連絡貨物打合會議를 開催하고 內鮮滿間에잇서 連絡船小荷物及貨物의 圓滑한 輸送方法에 對하야 種種協議하기로되엿다

室本、古田勇士 奇蹟的으로生還

【〇〇基地七日發同盟】五日〇〇附近空擊에 際하야 行方不明되여 敵彈으로말미아마 戰死를遂한것이라고 觀測되든 衣川部隊 室本大尉 古田軍曹兩機는 今日奇蹟的으로 生還하야 〇〇基地를 歡喜의도가니로 化케하엿다 室本稱一大尉(山口縣) 古田義滿曹長(岐阜縣)은 五日早朝〇〇基地를 出發하야 〇〇部隊前面의 敵을 偵察爆擊하는中, 午前十一時頃 阜寧西南方의 敵陣地上空에서 地上으로부터 銃砲의齊射를 맛나 가솔린탕크及機體에 五六彈을맛고 機體가 急히動搖되기 始作하야 … 努力으로 降下하기 始作함으로 古田曹長은 마음에 神의 加護를 念願하면서 急轉上昇하야 機體는 또 기始作하엿다 그러나 가솔린이 흘러나리는것을 不拘하고 겨우四十分餘 飛翔하엿슬 時는 가솔린을全部 使用하엿슴으로 鹽城西方沼地에 不時着을 不得已하게되엿다 이것을 目擊한 附近의 敗殘兵과 土民軍은 長槍을 가지고 襲來하자 室本, 古田의 兩勇士는 搭載機銃으로 必死的應戰을 敢行하는中 殘敵掃蕩中에 活動中이든 佐藤枝隊의 一部가 이를發見하고 救援하고 友軍의 荒鷲도 上空에서 이와協力하야 排集하는敵을 追散케한後 同日午後三時頃 鹽城까지 飛行機를 護送하여온것이다 佐藤先遣隊에서도 이兩勇士의 奇蹟的生還에 祝杯를 드럿다

第四回 產業視察團員募集

本社가 本社 四大綱領의 하나인 產業發展의 標語 미테 年年產業視察團을 募集、派遣하야 多大한成果를 어든것은 讀者諸氏의 周知하는 事實이어니와 今年에는 이年中行事의 視察地로 滿洲及北支를 擇하얏다。滿洲及北支는 말할것도업시 新興產業地帶로 彼我의物貨를 有無相通할處地에잇스며 彼處의大規模產業을 此處에 龜鑑으로 삼을것이 만타。曠漠한滿洲平野에서 產出하는各種農產物、北支에서 發掘되는石炭、鐵等諸鑛產物、이것들을 精製、加工하야食料、軍需品化하는 製造及重工業、모두 吾人의參考안될이업다。特히 滿洲及北支는 朝鮮과 隣接한 地帶로 歷史上、文化上深大한關係에잇고 今後도一層近接할形勢에엿다。本社가 滿洲及北支視察團을 募集함도 이所以이다。諸氏의 發奮參加를바라는바이다。

團員 二十五人

期間 五月十六日京城出發 六月一日歸京(十七日十六泊)

視察地 圖們、牧丹江、哈爾濱、新京、吉林、奉天、撫順、北京、張家口、天津

旅費 二百八十圓(汽車二等、夜間寢臺、旅館一流)

資格 實業家(年齡二十五歲以上五十歲以下)

起點 京城으로함

參加手續 參加手續은 五月十日까지 金百圓을添附하야 本社事業部로 手續하되 殘額은 必히出發前日까지 完納함을要함(但先納申請金은 境遇如何를 不問하고返還치안음) 人員이滿員될時는 申請期限前이라도 接受를締切함

主催 朝鮮日報社

萬福麟軍二千을 京漢線東姚集에서擊滅

【北京七日發同盟】京漢線湯陰의 我〇〇部隊는 湯陰西方六里東姚集으로 集結中의 萬福麟軍 殘部約二千을 攻擊, 이를 徹底히 粉碎하야 西方山地로 潰走케하엿다

獨總統羅馬서演說 八日早朝全世界에放送

【東京電話同盟】獨伊樞軸强化와 呼應하야 伊太利訪問中인 히틀러總統의 歡迎會는 明八日羅馬 베네치아宮에서 開催될터인데 此際히틀러總統의 演說은 八日午前五時四十五分(日本時間)부터 約二十分間에 亘하야 行하고 直接現地에서 全世界에 向하야 放送할터인데 我AK에서도 이를全國에 中繼하기로되엿다 그리고 同演說의 日本譯은 同日午前十時四十分부터 國內에 放送할터이다

(寫眞은 히틀러總統)

伊經濟使節團 歡呼裡에入東

【東京電話同盟】訪日伊太利經濟使節團 큰레團長以下 二十四名의 一行은 歡呼裡에 七日午後三時二十五分東京驛着特急富士로 入하엿다 日伊兩國旗가 크게裝飾된驛頭에는 歡迎委員長堀內次官 松島通商局長 大藏省大矢主稅, 中村爲替管理兩局長 商工省乘杉貿易局第一課長 農林省小濱農務局長 中野日本商工會議所副會頭 其他財界代表者一般民衆約三百名이 出迎하야 後部一等車로부터 큰레團長은 右手를들고 나타나고 다음에 나타난團員은 모두黑샤츠가 아니라모닝이오 同行의 큰레夫人을 爲始하야 夫人令孃은 南國의爽快한 衣裝이다 그리고 令孃들의아름다운 얼굴은 꽃처럼 아름다운 웃음을 보인다 堀內歡迎委員長을爲始하야 一同의人事가 끗나자 一行은 中央道路로부터 驛前廣場에 손에 日伊兩國旗를 들고기다리는 在鄕軍人靑年團愛國婦人會國防婦人會男女中等學校男女小學生等의 歡迎裡에 男子團員은 自動車를運하야 宮城에 參內 天機御機嫌을 奉伺하고 記帳한後 午後五時頃 宿舍帝國호텔에入하엿다

工藤新鐵道局長 九日「아가쓰기」로入城

新朝鮮鐵道局長工藤義男氏는 九日午後一時二十五分着「아가쓰기」로入京着任할터인바 當日은同局各課長及 在城所場, 病院長은局員會代表하야 京城驛에 出迎 局長은即時各新聞記者와 會見한後 狹原庶務課長으로부터 各課 所場 病院長의 紹介가잇슨다음 朝鮮神宮에 參拜한後 總督 總監에게 新任人事를하고 局員에對한 新任式은 그後에할豫定이다 그리고 釜山에서는 在釜所場長 驛長은 連絡船까지 또一般局員은 局旗를 압세우고 棧橋에出迎 通過驛及沿線從事員은 同列車에注目 局長을 迎하기로되엿다

蘇聯將校配量 山東南部戰線에

【北京七日發同盟】山東省南部省境의 戰線에는 多數의 蘇聯將校가 指導에 當하고잇는것이 여러가지 事實과 調査한 結果로 判明되엿다 四月廿三日夜 我〇〇兩部隊는 台兒莊東方二里의 地點에잇는 殘敵의 本據를 衝하야 兩部隊가 모두 拔刀하고 先頭에 나아가 勇戰奮闘 約二千의 敵을 潰走케하여 敵團長以下一千名의 遺棄死體 迫擊砲六門을 爲始하야 機關砲機銃 電信等을 鹵獲하엿다 이戰鬪에서 部落의 一角에 依據하야 最後까지 抵抗한 支那軍을 指揮하고잇는것은 服裝만은 支那將校의것이엇스나 碧眼紅毛一見 歐西亞人으로보이는 長身의 人物이라는지 또 占領한後의 敵陣地中으로부터 蘇聯人家族의 寫眞數枚가 發見되엿다 또는 今月四日 魯王山을 占領한때에도 敵遺棄死體中에 蘇聯將校가 석겨잇서 同方面 戰線에서 全線에亘하야 蘇聯將校가 配屬되엿든것이 漸次明瞭하게되엿다

이멘國王子來朝

【長崎電話同盟】十二日東京에서 開催될 回回敎禮拜堂落成式에 아라비아 어멘王國의 第二皇子로리 스자이필·이스람엘파우쎈드라는 王子가 白衣를두르고 黃金色의太刀를차고 아나키부렉示敎大臣과知事通譯從僕等을 거나리고 七日午後二時長崎入港長崎丸으로 來朝하엿다 이王子는船中에서 日本政府의賓客으로 外務省齊藤書記官의 迎接으로 이스람보다긴歷史를가진아랍民族의 獨立國 我이멘王國은 只今까지 日本과의 交涉은업섯다 그러나 日本의 風景에 눈일즐보러 憧憬하엿다 日本이 只今東亞에서 盟主인것은 非常히 欣喜하는바이다 이것은 自己뿐아니라 東洋人의 자랑이다

物資調整局을 商工省外局으로設置

【東京電話同盟】政府에서는 現下의 時局에 處하야 國防資材의 供給을 確保하는同時에 國民經濟의 圓滑한 運用을 期하기爲하야 商工省의 外局으로 臨時物資調整局을 設置하고 緊要한物資需給調整에關한 具體的計畫을 立案케하야 商務, 工務, 鑛山, 統制, 保險의 各局及 燃料, 貿易兩外局及關係官과 協力하야 其實現에當케 하기로되어 六日閣議에서 同局官制가 決定되엿스므로 九日公布施行하기로 되엿다 新局은 七部十四課, 長官(商工大臣兼務) 次長下에 事務官專任十五人(中勅任一人) 技師專任三十四人(中勅任五人)을置하고 部課의 區別은 商品別에 依하야 同一產業에 關하여는 各其關係部課에잇서 生產配給消費에 關한事務를 一貫的으로 取扱하게되엇고 現在各局과의 關係는 新局이 將來 物資需給에 關한 綜合的本調查企畫立案을 行하야 從來의各局에서 其執行에 當할터인바 實은 內閣에잇서 企劃院의地位에 類似한것으로 吉野商相이 新局을 中心으로 省內의 各局을 如何히 有機的으로 運用할른지는 商工行政의 새로운 問題로 注目된다

庶民金庫委員長 石渡次官決定

【東京電話同盟】七月一日부터開設될 豫定인庶民金庫設立委員長에는 石渡大藏次官이 就任하기로 決定되엿다

今日本紙朝刊 夕刊合十六面

世界的 强壯劑

네오톤

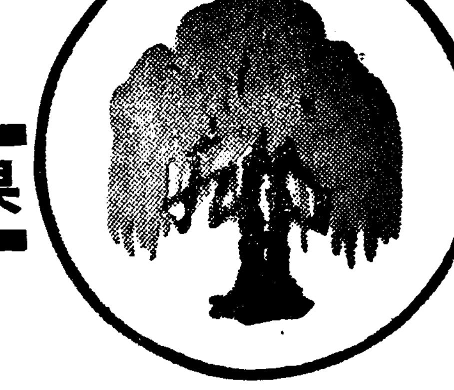

効果 本位

結核豫防에成功！

世人이모다 두려워하는肺結核은 人類를掩襲하야 朝鮮內에서만도 四十萬名이나되는 可恐할數爻의患者가 每年發生됩니다 이病은한번걸리면 治療가極히困難한까닭에 무엇보다도 이病에걸리지안토록 平素부터 身體의 抵抗力을强化하는一方 더욱呼吸器가弱하거나 或은病弱體로 日常몸이衰弱한분은 優秀한補藥으로써 未然에豫防하여야될것이며 不幸히 病에걸린분은 榮養療法과 倂行하야 藥物療法으로써 一日이라도速히 健康을回復하도록해야될것입니다。

더구나 春節은 結核이蔓延되는時期이온즉 只今에 優秀한補藥으로써 身體의 衰弱을 迅速히恢復하는同時에 全身의抵抗力을 强化하지안흐면아니됩니다。

네오톤 (NEOTONE)은 人體에 絕對必要한 有效成分이含有되여 榮養을 充實히하고 胃腸과 呼吸器를튼튼히하며 全身의 組織細胞를强化하야 食慾을增進하고 體重을增加하야 身體의再建設的作用을營爲할뿐아니라 結核에對하야 榮養療法과 藥物療法的作用이잇스므로 各病院에서 推奬하며實用하는 實로優秀한世界的强壯劑입니다。

適應症 肺結核，神經衰弱，萎黃病，貧血症，腺病質，食慾不振，肋膜炎，產前產後，急慢性氣管支加答兒，一般虛弱，榮養障碍，心臟疾患，病後恢復期

(本劑를服用하실때는먼저醫師에게問議하여주십시오)

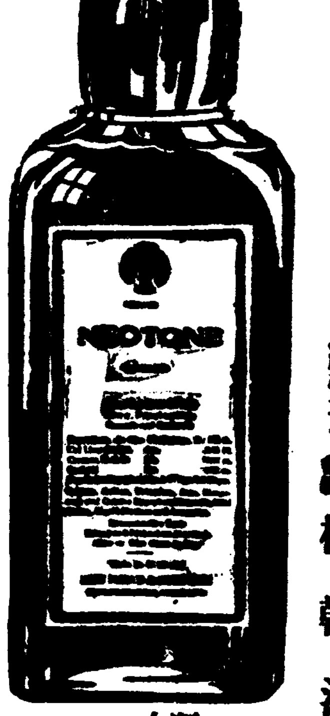

發賣元 韓柳洋行 京城大和町

包裝 小瓶 中瓶 大瓶

(全國有名藥房販賣)

今年農形打診

大、小麥作은凶兆나 吉卦！租作은豐兆

지난번비는천금가튼비다

農民들爲先安心！

만민이 북조선을 除하야 맥작(麥作)이 갈증하든 고공상태에서 거이 남방지경에 일의 천금 이는비로 것이 이번비로 인하야 외면버는 충분히 회복된것으로볼수 이고 모 판히는것 자리(狹肥)로 수원(水源)이 부 햇스나이 족한는에 한것은 모두말러부러 충분아이 심한곳은 구원까지 되엇든것이 십오 미 역시이번비로인하야 완전히 소 린 내지 생되어서 이것만은 평년이상을 상십 미 맛지안엇다 그리하야 금년에 맥

편나 나려서 전남은 물론하 고 농작물의 생명을 구하엿 음일오후에 게이고 마려다 대 면혀이번비로하야 금년농형의편 게는 어떠케 되엇는가? 총독 부농무당국의 조사에 의하면남

사는 길조(吉兆)의 정패를 보 이엇스니 금후천지재만 업스 면 풍년을 맛나리라한다 그리 고 맥작은 발육시기에 가뭄의 〃서리〃를 마저서 비록 충분 한 회복이 되엿다하나 감수를

면치 못할것만은 기정 사실로 되여서 아모래도 금년의 밀, 보리는 흉작에 가갑을 면편이 라한다

그러고보니 금년의 농형은 맥작은 흉조의정패를 나리고 벼 농사는 길조의정패를 나리어서보 리는 흉년이오 벼는풍년을 예 상하게된다

農林局伊東技師談

이에대하야 총독부농림국 미곡과(米穀課)이동기사(伊東技師)는 다음과가티 말한다

총독부에도 각지한해가 그다지 심한줄은 모르고 이번비로 모자리는놀를 맥작도완전

히 회복되어서 풍년을가기하 얏드니 최근보고에 의하면모 자리는 다소가뭄에 조를려서 모판이 구원된곳까지 잇섯스 나 이번비로하야 완전히 회복 엇스되 맥작만은 한차발육시 기에 장기한해를 입어서이번 비가 맥작에 흉작이하얏스나 도저히 완전한 회복은될수업 는터이므로 감수는 면치못하 게될 형편이라한다 그리고논 농사만은 금후 별재변만업스 면 풍년을 기약할수가잇다

國防道路修築工事 期限一年間延長

國境橋梁도四個架設

소화십삼년도 도로수축개량공사는 제이기치도、국방도로수축개량、국경교량(橋梁)가설공사에 전년도에 계속하야 당국과 가티 공사를 실시하기로 되엇다 ◀제이기치도에는 기성계획을 일년연장하야 총예산총 소화십이년도부터 이십육만삼천오백이십원과 소화십삼년도부터유 신청만이천원을합하야서 소화십오년도에 연장편입하기로되엿스며 ◀국방도로수축개량에는 당초계획의일부를 변경하야 사개년

(당초계획삼개년) 계속사업으로하며 총공비이백만원에 대하야 다시 소화십삼년도에 사십만오천원소화십사년도에이십만원합계 팔십만오천원을추가하기로되엇고 ◀국경교량 가설에는 기정계획중 소화십삼년도에서 소화십오년도에 사십오만팔천원을 연장편입하얏다 그리하야 소화십삼년도 도로교량수축개량비총예산은 이백이십사만오천원인데 그상세한것은다음과갓다

◀第二期治道八六六、四七七圓 ◀道路修築 五九一、五七七圓 新義州溫山線、雙山楚山線、改山陽興線、京城新義州線、京城釜山線 ◀橋梁改良(四個所)二七四、九〇〇圓 ◀國防道路 一、〇三三、六六圓 道路修築改良、橋梁改良 ◀國境橋梁架設(四個所) 一六六、一〇〇圓 ◀其他人件費雜費 一八八、八二三圓 ◀合計 二、二四五〇〇〇圓

特産展

오늘로最終日

千載一遇의機會안노치려고 土曜日을利用,男女生徒雲集

본사주최 조선특산품전람회도 칠일로 엿새를 보내고 금팔일오후다섯시 막을닫게되엿다칠일은 토요일이라 오전공파후마친 각학교학생들이 폐장시간인 다섯시까지 끈힘업시 회장을 견학하고 도라가 어념은화생 『데-』가튼느낌이잇섯다 또한 본전람회기간중 출품된 물건의 매약고는 어천원 어념는데 마지막날인 팔일오후한시 부터는 아직매약이되지 안흔물건은 손님의편의를 보아드리기 위하야 지렴물건을 즉매출하기로하엿다

일반여점 조선특산품을 한곳에 모아노코 무료로 공개하여온이 전람회도 이날하로가 남엇을뿐이다

二十五萬圓을醵出

十五萬圓은初等教育에 十萬圓은保勝會를爲해

開城有志들이決議

【開城支局電話】 지난번고한봉(高漢鳳)씨가개성남여중등학교설치비로 이십만원의거금을회사한 것에 뒤이어 개성부내 유지들은 이에 각각 뜻을 모아 시의장(市議長)의성거하야 회의를진행한결과 초등교육설치의완화와 보승회(保勝會)가연합해서 금이십오만원을 모아가지고 그중십오만원은 초등학교의 기금으로 그리고십만원은 보승회를 위하여 쓰기로만장일치 가결한후 메회햇는데 이로써 한동안 적막하든 개성의교육계는 크게 활기를 띄우고잇다 그리고그실행위원은 다음과갓다

◀高漢鳳◀林漢璡◀孫洪駿◀高昌讚◀崔圭淳◀徐慤◀黃中顯◀金日永◀馬喜壽市◀金昇來

지난칠일오후세시 중학자기고향인 서부산지방에서 원칙을 떠나 시내주교정 부근에서 전기남자와 어떤사나이 두사람이 금시계한개를하지고 흥정하다가 시계로 상해여원짜리 금시계이나 자기는 돈이 업서 못사서 헐한값으로 사보라고권하고한사람은 좋원을 갓추어버리고 시계를팔겟다는 전기남자가 금일부터가잇스니 십사원만 밧고 팔겟다하므로 그여자는 십원짜리 금시계를 십사원에가 질수잇다는 허영심으로 사가지고 고향가라는길도 그만두고다시 도라와서 종로어느시계방에 감정을시켜 보니 단돈일원어치도 안되는 가짜인것이 판명되엿는데 금침에 다시 고향으로 가라고 전기 상공장려관 아름 지나다가 우연히도 자기에게시계를 속여판은 남자를 발견하야스므로 승강이를 하게 된것이라한다 취조해본결과 이자는 봉래정(蓬萊町)삼정목 팔십번지에 근거를두고 시내각처에서 이러한 수단으로 여러건의 사기를한오송령(吳松齡)(二二)이란자로저그의 공범이 만히잇스므로 모다체포하기로되엿다

北支産業은우리의龜鑑

뜻잇는이를부른다

參加期限은來十日·出發十六日

第四回 産業視察團 募集

본사에서는 사대강령의 하나인 산업발전의표어미에 해마다 산업시찰단을 모집하야 내지만주 등지를 시찰하는기회를 만들어 왓는데 금년은 그네번째로마지 하엿다 즉지나사변을계기로 북지에는신정권이생기여 평화한부 지일대는 신흥산업지대로 절대 중요성을 띄우게되엿스며 이에 따라 만주국으로서는 더욱더그 발전이기대되는 새로운사실에비 추어 이번시찰지는 도쿄 목단 강, 하얼빈, 신경, 봉천, 무 순등 만주의중요지대와 북경천진 각지등 신흥부지의 산업

시찰대로 정하엿다 오는 십육일에 경성을 떠나 전기각지를시 찰일동안에 시찰하고귀경하기로 되엿는데 째 왕일의귀경하기로 되엿는데 째 는마츰 신록이 우욱어저 출지도안코 명지도안흔 절호의려행기절이므 로일반인사의 참가신청이 만히 들어오고잇다 그런데여러가지사 정으로 부득이 오월십일 마감한 이신오명으로 정하엿스니 만원 되기전에속히신청하시기를 바라 며 참가수속으로는 오는십일까 지에 수속하고 본사의 규정소에 일자하에 신청하면된다고

電氣다리미 쳔빙오전삼시 경애 시내의 **修繕代騙取** 주룡(朱龍州通) 전기회사출장소앞부근을거쳐 수상한청년이 배회하고잇음으로 순행하든 서대문서원이 인치하여 취조하여보니 이자는 본적을 연천산무군의평수원정호(千葉縣山武郡大字村新月)에 두고 시내광희정(光熙町)일정목 오번지에사는 전파이번재통구남(高麗澤元男)(二五)이라는자로

鐵道收入激增

양춘여행시기를당한 조선철도 국각열차는 차간마다 초만원을 일우어섯는데 사월하순분의 수입을보면 여객수입은 백이십오만삼백팔십이원이고 화물수입이 일백이십구만삼천팔백십칠원이나되여 한개가이백사십사만칠천구백 구십구원인데 작년동기에 비교하면 여객수입의증가가 이십삼만구천오백칠십이원 화물수입이 삼십사만칠천사백칠십원이 증가된 것이다 이처럼 기성적재에 비치 이 오십사만칠천사백사십원이 증가 나중가되엿다

朝鮮體育會 今年度事業案

昨日의定總에서決定

조선체육회제십구회정기총회는 작칠일오후세시부터 경성부 민관소강당에서 회장윤치호씨司 會로 열리어 前回會錄朗讀、昨 年度事業報告와 및 決算報告를마 치고 이어서 昭和十三年度事業 案及 豫算案을 審議一致決定한 후 폐회하엿다

昭和十三年度事業案

八月初旬 第九回水泳競技大會(主催)

自九月初旬至十一月初旬 第十九回全朝鮮綜合競技大會(主催)

昭和十四年

一月中旬 第四回全朝鮮都市對抗氷上競技大會 後援(白狗)

一月下旬 第五回全朝鮮女子氷上競技大會 後援(女俱)

三月中旬 第十回京永新聞籠球大會 後援(高體)

四月中旬 第七回全朝鮮籠球大會(主催)

一月中旬 氷上競技大會 第六回全朝鮮中等氷上競技大會 後援(白狗)

抗氷上大會 後援(白狗)

(種目)陸上 蹴球 庭球 籠球 排球 卓球 水上 拳鬪 力道 씨름 氷上 野球 柔道

力道優勝權大會

各級覇者決定

日本新記錄을樹立

力道朝鮮의 年中盛事…朝鮮中央基督教靑年會主催와 朝鮮體育協會主幹、朝鮮重量擧技聯盟과 本社運動部後援의 第十一回全朝鮮力道優勝權大會 第二夜는 七日午後八時十分부터 滿堂觀衆의 歡呼裡에 鍾路靑年會 體育館에서 擧行되엿는데 五四瓩級에 崔恒基君(齊擧)은 第一日에는推上(押上)에 八十瓩(廿一貫三三三匁)를 推上하야 姬田讓仁君(講道館)이 지난四月二十二日에 東京에서 行하엿든 올림픽 合宿練習會 紀錄會에서 樹立한 七十瓩을 十瓩다더 推上하야 日本 新記錄을 作成한後 第二日에도 引上에 七十五瓩(廿貫)을 引上하야 이亦是姬田

君이 지은 六十二瓩五를 十三瓩五나 더引上하야 모두新記錄을지어 滿場의喝采를 바덧다

그리고 이날最終에行한 擧上競技에서도 前記崔君은 九十瓩(廿四貫)을 擧上하야 日本最高記錄 八十五瓩(廿二貫六六七匁)를五瓩를 더擧上하야 新記錄을 지어 總合計 二四五瓩으로써 日本新記錄을 更新하엿다 六七瓩五級에는 合計二八五瓩으로 李丙墩君(體硏)과 嚴襲龍君(京電)이同點으로되엿스므로 規定에따라李君의重量이 가벼워第一位를 차지하엿다 이리하야 同午後十一時四十五分에 競技의幕을 다치니同大會副會長 具滋玉氏로부터 賞狀과 賞品을 授與하엿다

力道成績一覽表

(順位)	(推上)	(引上)	(擧上)	(合計)
【五一瓩級】				
1 金容燮(梨體)	52·5	55·0	65·0	185
2 池龍喆(健友)	45·0	47·5	60·0	152·5
3 李周銀(體硏)	0	47·5	65·0	108
【五四瓩級】				
1 崔恒基(齊擧)	80·0	75·0	90·0	245
2 吳點龍(體硏)	60·0	62·5	85·0	207·5
3 林仁澤(江華)	60·0	60·0	80·0	200
4 金東贊(平和)	57·5	57·5	77·5	192·5
5 全東一(體硏)	52·5	57·0	80·0	189·5
6 金川浩(天力)	55·0	55·0	72·5	182·5
7 申泰範(元山)	0	50·0	65·0	115
【五七瓩級】				
1 石壽鳳(梨體)	75·0	60·0	90·0	225
2 金鍾玉(無體)	65·0	65·0	92·5	222·5
3 金銀政(城北)	70·0	60·0	90·0	222
4 李喜天(城南)	65·0	65·0	80·0	210
5 李聖浩(飛體)	65·0	60·0	75·0	200
6 李源濟(體硏)	60·0	57·5	75·0	192·5
7 朴偶五(平體)	72·5	62·5	82·5	117
【六〇瓩級】				
1 金聖敏(平體)	70·0	72·5	92·5	235
2 鄭明鎬(元山)	65·0	70·0	95·0	230
3 金源根(天力)	60·0	62·5	87·5	210
4 李允必(元山)	65·0	60·0	82·5	207·5
【六七·五瓩級】				
1 李丙墩(體硏)	90·0	85·0	110	285
2 嚴襲龍(京電)	85·0	87·5	112·5	285
3 李英換(普專)	85·0	80·0	100	265
4 高大成(天力)	77·5	750	97·5	250
5 洪斗杓(往十)	82·5	70·0	97·5	250
6 金炳斌(元山)	80·0	70·0	95·0	245
6 趙宅熙(金泉)	75·0	70·0	95·0	245
8 李偶贊(體硏)	75·0	70·0	95·0	240
8 南正三(元山)	75·0	70·0	95·0	240
10 朴得山(梨體)	75·0	70·0	90·0	235
11 朴熙珏(無體)	65·0	70·0	90·0	225
12 李延年(城南)	60·0	70·0	90·0	220
【七五瓩級】				
1 劉乗根(白川)	70·0	82·5	105	257·5
2 崔鍾敏(江華)	75·0	75·0	95·0	245
3 朴春山(梨體)	77·5	70·0	95·0	242·5
4 白聖集(城南)	75·0	67·5	90·0	232·5
【八二·五瓩級】				
1 成鎭來(元山)	70·0	70·0	95·0	235

◇寫眞은 力道大會各級優勝者 前列右로부터 金容燮、崔恒基、石壽鳳、金聖敏、後列右로부터 李丙墩、劉乗根、成鎭來諸選手

比島拳鬪 K〇續出

洪、崔、左君等各勝

【大阪支局特電】 比律賓選拔拳鬪軍의來征第一戰인 對全日本軍의 拳鬪戰은 七日午後六時부터 甲子園링크에서 行한바 푸라이級의 服部君(立大)은 페레리아(比)君에게 判定으로 敗하엿고 뺀탐級의川下君은 바로마(比)君에게 第一라운드에KO로敗하엿다 페더級의洪在浩(關大)君은 콜드바(比)君을判定으로이겻스며 라이트級의崔鎭燮(明大)君은 비가비(比)君을第一라운드에 KO로이겻다 그리고 最後으로 左藤(大阪)君은第三라운드에 브레라(比)君을KO로이겻다 이리하야 三對二로 日本이勝利하엿고 同時에行한 圖스컹오比島가勝利하엿다

祈禱하다殺人

傳道師가某牧師딸의 精神病을治療한다고

서내송월동에 사는 목사 ... 이상의하고 서내교북정(橋北町) ...

王仁神社 不遠着工

지금으로부터 천여년의 옛날 백제(百濟)로부터 논어(論語)천자문을 가지고 일본에 건너가 천황(應神天皇)의 ... 상천(上川)에 왕인(王仁)박사의 공덕을 기념하려고 대판부 지사 지전청(池田淸)씨가 주창하야 ...

恐喝嫌疑로檢擧

惡德雜誌記者

시내모잡지사기자 ... 시내각공장회사에 다니며 ...

自轉車窃盜

廣東北靑間을連絡

郎君을차저徒步로

日曜講話

◇貞洞第一禮拜堂 午前十一時 獎絶的奉仕 李鍾氏 午後八時 復興說敎 李鍾氏

◇尙洞敎會 朝 第五誡命을지키라 方熏氏

◇天然町石橋敎會 午前十一時 어머니의純情 朴瀟瑞氏 午後八時 어머니의사랑 朴鶴彩氏

◇覺皇寺 午前十一時 法海無邊 朴聖權氏

曆

◀五月八日(日曜)陰四月九日 ◀壬支、庚子◀日出、五時三十二分◀日入、十九時二十九分◀日南中、十二時二十九分五十七秒◀滿潮、十二時五十七分◀月出十三時三十二分◀月入、一時四十五分◀滿潮(仁川)十一時五十分

총딱

일간본사와 한병원의 서울통신차 저드리밀리는 시절정구를 흘린 개인으로다 재로매일수 만매식 경성역 울버서납다◀칠월 오전에 이틀한 배의편(종국부)구경온가는모양인데〇〇정(〇〇町)행전차를 라고 영남고든 목으로 차장과다투는듯에 저자속에 왁자지결하얏다◀무슨 논이 야단이나 난줄알고 쫏겨보 옥거에 고 가만히드리보죽 단은 송환표를 지고 밤장되엇다 ◀여보!〃노래가락 앙이주-는걸?〃하고 례의 송시에 의하야 소리를 꽥!질르는바람에 차장은 정신이 펄쩍 났다 또술그 머니 회도 낫나 그리나얼는 아런지는 못했다◀여보우 엇쟌다팝이 오〃하고 차장이 냄다쏘와보 다 〃노래가락닭기 잘못이펄 코?〃◀자! 이리하야 영남〃노래 가락〃이두사람사이에와다갓다 단어 버린것은것이다 ◀대편철 〃노래가락〃을 전차 차장에게달 라고 야단이니 어건도무슨수작 인고? 알고보니〃노래가락〃이아 니라〃노리가여표〃다하-하!

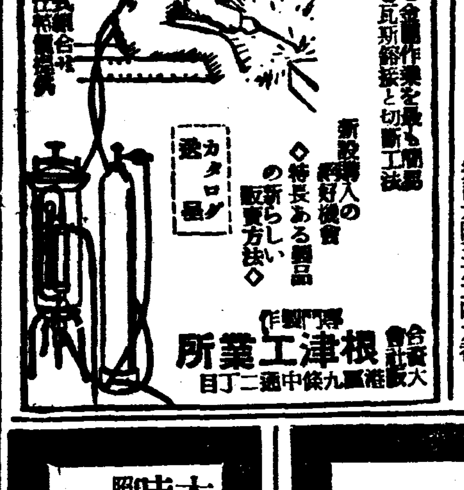

瓦斯熔接器

新設備導入の好機會 ◇特長ある製品の新らしい販賣方法◇ 最も少なる金屬作業を最も簡易化する瓦斯熔接と切斷工法 カタログ呈

専門製作 合資會社 根津工業所 大阪港區九條中通二丁目

機械ト工具製造卸

大阪市西區立賣堀北通四丁目 八木機械工具合名會社 電話新町二〇八四九番 振替大阪三九四〇番 商店工場ニ限リカタログ呈

古界一 萬力作業服

見本及カタログ送呈 大阪市梅田新道 株式會社 太平商會

大衆向 夏物 羅紗洋服荷揃

三ツ揃折衿上下・詰衿上下 ズボン・レインコート・ジャンパー ゴルフズボン

大阪市東區谷町二丁目十八番地 田中宇商會 電話東三〇三五番 店章捺印ニ限リ定價表進呈

玩具仕入은一次當店에

百般教育玩具卸問屋 新品在庫品豐富 大阪市東區住吉町五十五番地 大阪百貨卸問屋勉强會 會員 角木商店 電話東一五八二 振替大阪五九六〇番 (型錄進呈要三錢)

小間物 歯ブラシ 雜貨 各種ヘアーネット本舖 つつみ(川)おメカバー 株式會社 馬場惣商店 大阪市東區...

御仕入은只今이最絕好期 婦人、子服用 ボタン과バツクル 製造卸 藤本楳商店 大阪市天王寺西門 電話天王寺一〇七九 振替大阪六八一〇一番 商報發呈

人絹綿布端切各種卸 ◉モスリン綿ネル、絹ポプリン、本セル金巾、四綾、朱子、人絹 新規小賣開業者에게는懇切히指導함니다 大阪市南區瓦屋橋東詰 大阪南局第一三三號 田津村合資會社 電話南二四八九番 振替大阪一三八三番 見本은五十錢要(切手) 商報發呈

今 新興からし 今 新興蕃椒粉 なんばん 고추가루

今山商店 阿部本店 辻本商店 吉川商店 桑田商店 江口商店 山七商會 重枝商店 小野本店 中村商店 德元商店 日本物產株式會社 月美人印 カレーからしコシヨー 製造本舖

美神丸 婦人病 ケシコ

つますに 秘密に治す 愛の宝庫

全快者가만하서 信賴할수잇는婦人藥

婦人의一生을 餘地업시만드는 子宮病도 早速히 止治하고 全快됩니다 外聞을두고려워해서 이것저것에 迷惑한다든지 瘦弱한 女性의 病을 더내여도 千日의限이 ...

全快者가續出！

帶下가 흘르고 月經不順、月經痛、下腹足腰가땅기고、子宮筋腫、喇叭管이나부고、脫陰、淋病、早產、流產、어린애가업고、몸이속속드리健康치못하면은 지급곳 一千萬人의 試驗濟인 美神丸을 使用해주십시요

藥價는 五週分一圓八十錢、十週分三圓五十錢、振替 爲替 代引으로注文해주십시요 發送합니다 本舖 合資會社 宮內善進堂 大阪市東區久寶寺町堺筋 振替大阪五七番

本藥은有名藥이故로全國의藥房 藥店에서販賣하오니 美神丸이라고指名하시고사주십시요 類似藥注意

超高速度强精補血劑 參茸セイキ (說明書及試用見本進呈) 平野西門通 丹山藥舖

商標 元 고추가루 天一製粉工場 電話五二三番 都賣商

壽松島支局 西藏島里島一精米所內 電話本局(2)三、八八六番

本會長 國峰專吉氏七日午前二時逝去玆以訃告 昭和十三年五月七日 京城府藥劑師會 京城國防化學協會

父專吉儀以宿患藥石無効七日午前二時死去玆以訃告 追而九日午後四時於大和町曹谿寺校舍葬儀擧行 昭和十三年五月七日 男 國峰正男 妻 國峰こよ

京城藥學專門學校長 從四位勳六等 國峰專吉氏 本日午前二時逝去 玆以訃告 追而九日午後四時於大和町曹谿寺校舍葬儀擧行 昭和十三年五月七日 京城藥學專門學校

濕布に エキホス

(에에기호스)

純國産品

"感冒 肺炎"

肋(腹)膜炎
中耳炎
扁桃腺炎

信用잇는藥店은エキホス를販賣함

藥効의完全을期하기爲하야 반드시嚴封包裝品의購入을바람

近時エキポス라고稱하야 エキホス又는그類似品의大量包裝에서適當히小罐에너허서分賣한다는말을듯사오나 右는각금陳舊又는吸濕하기때문에 巴布劑의生命인滲出液吸收並組織內竄透性을減弱하는故로藥効의完全을期하기어려우니 購入時에는エキホス製造元의特許包裝法에依한 嚴封品이라고指定해주시기바라나이다

包裝	定價
一〇〇瓦	.五五
二五〇瓦	一.一〇
五〇〇瓦	一.九〇
二瓩	六.〇〇

エキホス의貼布는가장合理的인新療法으로서모든炎症性、疼痛性疾患에对서强力한消炎、鎭痛滲出液吸收의諸用作을營爲함。

用法簡便해서一回의塗布로長時間効力을持續함

發賣元 合資會社 武田長兵衛商店 / 合資會社 塩野義商店

製造元 二巴合名會社 大阪市東區道修町

A—92⑲

日本의整髮料를 代表해서 海外로派遣

婦人들께도大好評의整髮料

便利·經濟
高尙·芳香
品質의優秀함

파리一製品보다優秀한 國產最高基準品

丹頂チック

(직구)

丹頂ヘヤートリン發賣先 金鶴香水株式會社製品 各데파-드·百貨店·化粧品店에잇슴

華新五週年

朝鮮鄕土文化調査

美活石鹼

(미활비누)

株式會社 吉田久四郎商店

結核 ハツモン

コメソツト (코멧트) (하쓰몬)

肋·腹膜炎 最新治療藥

本劑는 酵母菌及多種의 非病原菌에서抽出한 活性酵素注射劑로서 己存結核注射劑와는全然그趣意가다릅니다

本劑의作用

一、特殊「엔치-므」의作用에依하야病原菌의發育을阻止하고且死滅케함
一、網狀內皮細胞를刺戟하야白血球를增多케하고賦活作用을旺盛케함
一、赤血球沈降速度를正常케함
一、各種비타민의供給에依하야榮養을增進함
一、微熱을降下하고食慾을增進케함

本劑의光榮

大學病院、赤十字病院、滿鐵、三井其他各官公私病院採用을蒙하고잇슴

適應症

肺結核、肺浸潤、肺尖加答兒、肋腹膜炎、眼結核、腸結核、膀胱結核、慢性濕疹、小兒腺病質、一般虛弱體質、榮養及食慾增進等에卓効함

—詳細文獻贈呈—

包裝

發賣 黑田藥品商會

歐洲問題엔超然 極東問題엔干涉?

米外交政策의變遷과今後動向

溫樂中

米國은 實力에있서서 또는特殊한地理的位置로서 世界的政治問題에있서서 特殊한 그리고偉大한存在이다 地理的으로는 大西洋을끼고 歐洲와떠러저잇고 또다시 太平洋을隔하야 亞細亞洲와 떠러저 잇는 特殊한 地理的關係로서 世界的問題인 歐洲와亞細亞洲의問題에 對하야 超然한立場에 서잇는것가은外觀을呈한다 그들의所謂 歐洲의戰亂에 휩쓸리지안는다는 中立政策과 極東問題에 積極히 휩쓸리지안는다는等等은 그의特殊한地理的關係로 부러서이다。그러나 그들의 어려한 慾望에도 不拘하고 前者의世界大戰에『不賢明』하게도 參加하엿스며 스팀슨長官의 對日强硬政策의 空前를 노흐엿도 잇섯다。

이러한事實은 地理的으로 亞細亞洲와 歐洲로부러 떠러저 잇슴에도 不拘하고 米國은 經濟的으로 또는政治的으로 이歐亞兩洲와 分離하야서 米國의繁榮을 圖謀할수가 업기때문이다。經濟的으로 米國은 歐洲의 一部인것과 마찬가지로 歐洲는米國의 一部인것이다。萬一에 歐洲를 經濟的으로 分離시켯다고 想像해보라！ 米國은 그經濟機構를全然變更시키지 안흐면

안될것이다。이點에서 米國은西班牙內亂과 그로因緣하야 發展되는 歐洲의 危機에 휩쓸리지 안흐려는 所謂『中立法』은 그『中立法』自體가 歐洲와 無關心치안타는 證左인것이다。米國은 그의繁榮의最大部分을 維持하여주는 歐洲가 그의最好條件下에 잇기를 願하는것이다。이 最好條件을 만들기爲하야 또는 維持하기爲하야 干涉과不干涉도는中立法의發動과中止에依하야不絶히 多大한關心과努力을 不惜할것이다。

어와同樣으로 米國의繁榮을維持發展키 爲하야 極東은 米國의 經營으로부터 떠날수가 업는것이다。人口와未來의關係에 잇서서 世界最大의 半植民的弱國인支那가 極東亞細亞에 잇다。米國이 엘로부터의 卽現在以上의 發展과繁榮을 爲해서는 東方歐洲에가 아니라 西方亞細亞에 잇다고 그들은생각한다 大西洋艦隊는 既成의 繁榮을 維持키 爲하야서라고하면 太平洋艦隊는 未來의繁榮을 約束하는 큰任務를 띄인 極東政策의 推進力이 되는것으로 생각한다。그의 巨大한 剩餘資本은 極東에서 最大의 投資場을 發見할수가 잇는 同時에 最好條件下에 잇는것을 發見할수가 잇는것이다。卽 支那는 人口四億을 擁한 人口로본 世界最大의 市場인 同時에 世界에서 最低의賃金으로 有名한 苦力이 不過幾十錢으로 終日의 勞力을 提供하고잇는 無上의 低賃金에다 未開拓된資源은 地下에 또는 地上에 흐르는듯이 無盡藏으로잇다。

米國은 歐洲와亞細亞洲에서孤立政策을 오래維持할수가잇슬가 米國은 將來할歐洲의 紛爭으로부터 無關心할수가잇슬가 世界大戰의終末에 參加하엿든『不賢明』을 되푸리하지나 안흘가？ 現實의 米國은 永遠한 超然主義政策을 가지리라고생각할수업다。이와가티 米國의態度는 極東의 事態에 對하야서도 가장 注目되는바이다。그는 그地理的으로 또는極東에 現存한 그의 권益이 안흔것이나 利害關係로超然한듯한 態度를取하고 잇슴은 이다。그러나 只今에도 米國은 亞細亞艦隊라는것을 支那沿海에 가지고 잇스며 揚子江上에도그의艦艇은 뵈인다。米國은 將來할世界紛爭에서 最後까지 超然하리라고 밋는것은 早計라고할수밧게업다 다만그의 政策을究明함으로써 바른認識을어들수가 잇는것이다。(寫眞은 루大統領)

超然主義外交政策

米國은 吾人이 이미아는바와如히 一七七六年에 獨立을 布告한나라이다 다른 모든나라와同樣으로 米國도 亦是其國內的事情에 依해서 外交方針이 決定된것이니 米國이 英國으로부러 獨立을 어더슬때는 大西洋岸의 十三州에 不過하엿다。彼等이이 新天地에서 自由를 獲得하엿슬때는 無限한 新天地가 處女地로서 그들의 압이에 빼처서 잇섯다。그들은 이新天地를 開拓하기爲하야 外部世界의 問題에 對하야 餘念이 업섯다。이러한 內政問題에依한 外交政策은 不干涉의 超然主義의 外交政策이엿다。이政策은 一七九六年 初代大統領 華盛頓의 退任演說에 依하야 明白히 表示되엿스니 卽

『米國은 그通商關係를 伸張하고 商權의 擴張을 圖하야誠心誠意로 그發展을 期하지 안흐면 안된다。然이나 政治的으로는 決코 歐洲各國과 沒交涉의 地位에 슬것을 第一義로 하지안흐면 안된다。由來米國은 政治上에 國情에잇서서 歐洲諸國과 큰差異이 잇슴으로 歐洲와의 關係를 密接히 하는것은 米國을 爲하야 有害할것을 알지아니라 도로혀 危險을 隨伴한다는것을 알지 안흐면 안된다。그러나 萬一不得已해서 戰爭에 뛰여들게되면 國民은 內部의結束을 革固히하야 一路邁進하여야할것이다……』

上述한바에 依하야 超然主義的外交政策의 大綱을 알수가 잇다 이超然主義의 外交方針은少年合衆國으로하여금 혓되이 歐羅巴政局에 容喙하야 此等國際的渦亂에 介入함으로써 혓되이 精力을 消費시키지 안흐려는데 잇다。萬一一步를 그릇하면 歐洲의 勢力을 米洲에誘入하는危險을 招來하게됨으로 이것을避할려는것이 어린超然主義外交政策의精神이다。

그精力을 內部에 全注키 爲하야 超然外交는 維持하는동안에 合衆國은 膨脹의一路를 거러왓다。獨立當初의 大西洋岸의 十三州는 漸次 其領域을 擴大하야 太平洋岸에까지 到達하게되엿다。卽一八〇三年에 루이지아나州를 佛國으로부터買入하고 플로리다州를 一八一九年 西班牙로부터 買入하게되엿다。歐洲에對한 超然主義外交는 新生의 少年米國에 內部로 精力을 集中하야 內的發展을 꾀케하는 同時에 外廷的으로 西方太平洋便으로 不絶히 領土를 擴張하야왓다。多幸히 奈翁의 歐洲制覇의 野望은 歐洲列强의 注意를 新大陸 米洲로부터 떼우게하는 同時에 無主交山파가론 米洲의 大領土 루이지아나를 合衆國에게 賣却하엿다。그러나 奈翁의勢力이 너머지고 神聖同盟이 成立되여 歐洲를 支配하게되자 神聖同盟의 目的은 革命運動의 彈壓에 잇섯다。이때에마침 西班牙에 內亂이 잇섯스므로 兵을 西班牙에보내여 內亂을 鎭壓하고 列强은 干涉의손을 亞米利加植民地에까지 뻣치려고하엿다。뿐만아니라 露西亞는 一八二一年九月 勅令으로써 北緯五十一度以北의 北亞米利加의 太平洋岸은 露西亞의權利에 屬한것이라고 하야 外國人의 이地方에서 貿易을 禁하엿다。이러한 情勢에 놀래인 米國은 自己의 發展과生存에 對해서 큰威脅을 늣겻다。마침이때에 此等亞米利加洲와의 商業上의 利益을 占하고 잇든英國은 敢然히 歐洲大陸의列國이 亞米利加의 西班牙植民地獨立運動에干涉함을 反對하엿다 이러한 情勢下에서 超然主義의外交政策은 一步前進시켜 一切의歐洲의勢力을 排除할 政策을 樹立하엿스니 이것이 卽몬로大統領이 宣言한有名한 몬로主義이다

몬로主義

一八二三年十二月 몬로大統領은 國會에의 敎書에서 向後歐洲如何한 列强이든지 西半球의 大陸으로하여금 植民的地域으로 生覺하지말것과 合衆國과 라틴亞米利加의 植民地와의 關係를 말하여가로되

『余는 西半球에向하야 그勢力을擴張할려는者가 잇다면 이것은 곳 我國의平和及安全에 危險인 行爲임을 斷定한다。勿論 我等은 歐洲諸國의 現有의 植民地에 向해서는 干涉하지 안는바이지

帝國主義對外政策

大混亂의 뒤에展開된 北米合衆國의 各種產業은 一大躍進을 하게되엿다。茫茫한平野는 處女地로서 이를開拓할 多數의移民을 아모리 마저드린다 하여도 不足을 告하엿스므로 機械의힘을비러 大規模의 耕作을하게되엿스며 鐵 石炭 石油等 現代社會가 必要로하는 모든貴重한 鑛産物을 發掘하게되엿다。이리하야 合衆國의 商工業은 先進歐羅巴의 그것을 凌駕하려하엿다。合衆國의 政治家는 이때까지 取해왓든 幼稚한產業을爲하야 세운政策을 確立된國策으로 할수가 업게되엿다。一八九〇年 一議員 마킨레 는歐羅巴에對하야 貿易上의戰爭을 宣言하고 그商業을 亞米利加로부터 驅除하기 爲하야 한關稅案을 議會에 提出케되엿다。이미 世界經濟의 大舞台에 올리스게된 合衆國을 爲하야그의支配下에너흘 보다넓은活動의地域을要求하게되엿다。

이곳에 一八九〇年 所謂九〇年代의 對外政策의 一大轉進이 잇섯다。이九〇年代以前의 外交政策은 對內的發展을 爲하야 다만平和的關係를 維持하기에 汲汲한 狀態엿섯다。그러나 새로운 國力的發展에 따라 對外政策은 一變하엿다。

이러한 米國의 內部的充實과 膨脹에 따라 外的으로發展하려는 合衆國은

(1) 北으로는 加奈陀와의問題

(2) 南으로는『汎亞米利加』의 運動이오

(3) 西으로는 太平洋問題를 惹起하엿다。

對加奈陀政策

合衆國의 北方에 第十三州가제

만은 이미 獨立을宣言하고 그獨立을 維持하고 또 그獨立을 米國이 承認한 나라에 對하야 壓迫을加하며 또는 그 運命을 規制하는일이 잇스면余는 곳 合衆國에 對하야 非友誼를 가진者로 看做하지안흐면안된다。我等은 歐洲의 如何한 나라에도 干涉하지안는다。事實上의 政府로 合法의 政府로 認하고 이와友誼的關係를 維持하는것이나 그러나南北亞米利加大陸에 關하여서는事情은 明白히 크게다르다。歐洲의聯合諸國이 此大陸의 如何한 部分에 對해서든지 其政治的組織을 擴張할려고 할時에는 이것은 我等의平和와 幸福을 侵害하는것이다。南米의 我等의 同胞라고하드래도 如斯한 侵入을 認하리라고는 밋지안는다。故로 歐洲의 如斯한 干涉은 그如何한形式을 取함에 不拘하고 決코 等閑視할수업다云云。』

이宣言은 歐洲大陸의 列强이 米洲大陸에 共同干涉을 할려는데 對하야 發하게된 被動的의 것이엿스나 그結果는 亞米利加大陸을 米國의 勢力下에 두게된것이다。이宣言後 米國은 內的으로도 異常한 發展을 하는 同時에 領土的으로도 一九二〇年 西班牙에서 플로리다州를買入하고 一八四五年에는 텍사스州를併合하고 一八四八年에는 뉴멕시코及칼리포니아州를 墨西哥로부터 征略하엿다。一八四六年 英國과 다투어 오레곤州를占領하야 太平洋岸의 自然의 境界까지 到達하엿다。

이와가티 몬로主義의 大成功은 領土的으로 大擴張을 하엿슬뿐만아니라。또 이新興國으로 하여금 그힘을 內事에專注케되엿다。

이러한 諸結果는 北部에 近代經濟의 基礎가되는 市民的經濟인 商工業의 發達을 하게되엿다。그러나 南部에서는 奴隸制度를 가진族長的 經濟組織을 保有하고잇섯다。이市民的北部와 保守的인 族長的經濟를 保有할라는 南部와의 鬪爭은 近代的 市民的支配에의 鬪爭이엿다。이鬪爭의結果는 北部의 勝利로서 米國資本主義發達에 坦坦大路가 열리게 되엿다。이러케해서 大陸에 올리스게된米國의 商工業은 一八九〇年代에는 一大工業國을 大西洋의 이便에實現하게 되엿다

고 잇는것은 英吉利와 露西亞이엿다。數多의 波瀾을거처서一八六七年 合衆國은 帝政露西亞領알라스카 를 買收하엿다。當時國務卿세와드 가 이것을 買收하엿슬때에는 모도 그愚擧를 嘲笑하엿다。그러나 歷史는 쉬일새업시 進展되여 그時에 嘲笑하엿든사람을도로혀嘲笑하게되엿다。萬一 他日에 加奈陀가 合衆國의 聯邦에 參加하게되면 華盛頓政府로하여금 北米全體를 그統制下에 너케할 礎地를 만들게하며 알류산群島로해서 極東에 손을빼칠수가잇게되엿다。時日이 經過하여질스록 極東에對한 軍事的價値는 날로노피評價되여가고잇다。이리하야 알라스카問題는 過去에 잇서서 解決을 지엿스나 加奈陀와의 問題는 尙今도 未解決되여 잇다。

그從來를 一瞥하여 보면 合衆國이 獨立後 商工業上의 競爭者로서 對立하여왓다가 奈翁戰爭이 歐洲에 이러낫슬때 大陸側의 中立國貿易禁止에 依하야 封鎖令과 이에對抗하게된 英國 中立國이엿든 合衆國은 드듸여 一八一二年 英國과 戰爭을이르키게되엿다。그러나 이戰爭은一八一四年에 終了하엿스나 所期의 成果를엇지못하엿다。그後一八四六年 英本國과의 經濟上連由로 一時 加奈陀에는 合衆國과 併合을 求하는 運動이 이러낫섯다。그러나 南北戰爭時에北部에對한 冷然한 態度는 合衆國에 排加奈陀熱을노피엿다。이合衆國의 排加奈陀熱은 加奈陀로하여금 恐怖心을이르켓스며 이恐怖는 加奈陀로 하여금 聯邦을 組織케되엿다。卽一八六七年 加奈陀는 自治聯邦이된것이다。에

叛하야 合衆國人間에 加奈陀併合論이 唱道되엿스며 一八八〇年代末에는 英吉利를 미로수업다는加奈陀少數靑年政治家自體가合衆國과의 經濟上結合을 主張해왓다。그러나 合衆國은 斷然히 保護政策을 取햇스므로 一八九一年 加奈陀는 이에 屈服하기 始하야 保守黨의거 政權을 把握시켯다。그後一九一一年타흐트氏가 大統領이되자 能動的으로 加奈陀와 互惠條約을 締結하고저 議院의 贊成을어더 오타와

汎亞米利加主義

米洲大陸問題에 잇서서 歐洲의 干涉을 排除할것을 眼目으로 하는것이 卽몬로主義이다。이리하야 歐洲勢力을 排除한米洲는 汎米主義에 依해서 自己擴充을 圖하는것이엿다。其表面的主張은 米洲大陸의 諸國間의共同의 福祉를 爲하야 協同할것을 主張하는것이다。그러나 實質에잇서서는 合衆國이 自己의 米洲에 잇서서의 指導的地位를 承認시키라는 것이엇다。그리고 그것은 實際에 잇서서 그러되엿다 汎米主義의 第一回의會合은 一八二六年 파나마에서 열리엿스나 第二回의會合은 十九世紀의 末葉에이르러 마킨레大統領의提唱에 依하야 墨西哥政府의 主催로 一九〇一年 墨西哥市에서 開催되엿다。第三回會合은 一九〇六年에 리오·데·자네이로市에서 열리엿는데 約五年만에 會議를 開催하기로 決定하엿다。그러데 第四回(一九一〇)會議에서는 合衆國과 라틴系亞米利加와의 衝突이 表面化하엿다。이것은 勿論合衆國의 帝國主義的南下政策에對한反感對立이엿다 事實에잇서서 第一回汎米會議以後 合衆國은 南米에 向하야 急速히發展하엿다 米西戰爭의 結果로서 푸에르토리코를 獲得하고 큐바를 保護國으로하고 合衆國人의 煽動으로 巴奈馬共和國을 誕生케하고 巴奈馬運河地帶를 手中에 너케되엿다。이外에도 도미니카共和國의 關稅徵收權을 設定하엿다。이러한 情勢下에서 라틴亞米利加의 反米感情은 날로 表面化하게되엿다。이感情은 라틴亞米利加諸國이 그自體의國家意識의 發達과 米國의 弗外交(經濟的支配를目的으로하는)及니가라과, 하이티等에 對한 米國의 干涉等에 依하야 一層反米感情을惡化하여갓다。어리하야 中米에서 巴奈馬運河를 中心으로그 支配權을 確立하엿스나 南米의 A、B、C三國等은 米國에 屈치안흔 氣槪를 示하엿다 이러한情勢에 依하야 米國은一九二三年의 第五回의會合을 契機로 讓步를 하여왓다。이政策은 후버大統領에 어르러서 一層明

極東門戶開放主義

歐羅巴勢力이 亞米利加大陸에 뻐처오는것을 反對하기爲하야 몬로主義를 主唱한米國은 極東에 잇서서는 門戶開放主義를 主張하게되엿다。이門戶開放主義의提唱은 一八九九年에 米國務長官 헤이의提案에 잇서서다。彼는英、獨、露、佛、伊、日의六個國에覺書를 보냇는데 그要點은『支那에永久의安全과平和를 주며, 支那의領土的政治的一體를 保護하고 條約及國際法에依해서 締約國에 認定된 모든權利를 保護하고 世界各國이 支那帝國의

全部와『均等且公平히 通商할主義를 維持할것』이엿다。

關係大國은 이에對하야 異議업는旨를 答하엿스므로 一九〇〇年三月二十日에이르러 米國政府는 헤이의提議가 各國의承認을 어든것에 滿足하고 支那에 잇서서 門戶開放主義가 確定的의것으로 認定함을 宣言하엿다。門戶開放主義는 結局은 支那大陸이 歐洲列强에 依해서

이方針을 贊成하여서 曾日 政治上의 結合을 實現하기에 어려운것이다。이와 合衆國의意政에 對하야 加奈陀自由黨內閣은 이를 [illegible] 는 一九一一年九月 總選擧의結果 保守黨의 손에도라갓다。加奈陀에 잇서서의 國民思想의勃興은 加奈陀人으로하여금 經濟上利益을 버리고 政治上獨立을 頑守케하고잇다。

白하게 되엿는데 루즈벨트政府는 一九三三年의 第七回 汎米會議에 잇서서 一層具體的으로 此를 闡明하엿다。卽 第七回汎米會議는 라틴亞米利加는 他大陸으로부터의 侵略의危險을 느끼지는 안흐나 도로혀 北米合衆國의 侵略과干涉을 두려워하엿다。따라서 此等 內政干涉及不侵略에對한 決議案이 提出되엿다。米國代表 헐 은 贊成投票를 하게되엿다。

이리하야 南下하엿든 米國은 侵略的 干涉的 政策으로부터 平和的 協調的政策에 轉回하엿기때문으로 라틴亞米利加와의 關係는 顯著히 改善되어왓다。그러나 衷心으로 米國을 北方의良友로 미듬는지는 勿論 今後의 問題에 屬한것이다。

合衆國과太平洋

大西洋岸十三州에서 어러스게 北米合衆國은 西으로 港路를 取하게되엿다。이리하야 西漸한 米國은 오레곤 파 칼리포니아州를 엇고서 多年의 太平洋은 그아메노허잇섯다。捕鯨船、商船等의 淡水의 利便을 엇고저 굿게잡긴 日本의 門戶를 두드린것이 合衆國이엿든것은吾人의周知하는바이다。合衆國의 國內的開發과 產業의發達은 彼의太平洋의關心을 一層 깁게하엿다。이리하야 太平洋上의 領土는 一八九九年 西班牙와의 戰爭으로 팔미아마서 比律賓群島의領有에까지 어르게되엿다。同時에 괌島 布哇도領有하게되엿다。一八六七年布哇와日本의中間인 미드웨이島를그手中에 너케되엿스며 一八九九年 다시 괌島와布哇의中間인 웨익島와 사모아群島中로둘일라島를 獲得하게되엿다。이와가티 太平洋에 進出하게된 米國은 海軍의大擴張을 斷行하며 太平洋政策을 支持하게되엿스나 一八九〇年에는 不過三隻의 鐵甲艦이엿든것이 三十年後에는 一躍二十二隻으로 增加하게되엿섯다。이傾向은 時日과함께 進行되여 今日의 軍力에 까지 達하게된것이다。

分割될 形勢에 잇섯는데 이分割을 防止하야써 自國의 通商貿易의 大市場을 保有하자는것이다。彼는 亞米利加大陸에서몬로主義를 主張하지만은 帝國主義乃至는 歐洲列强에 依해서 이巨大한 市場이 獨占되는것을 防止할려는것이 卽門戶開放、機會均等主義라는것이다。이目的을 達成하기爲하야서는 支那에 領土의保全、獨立의 尊重을 保障하는데이다。

이主義에 依해서 一九〇八年에는 루트가 一九〇九年에는 녹쓰가 北滿洲에잇서서 露國의行動에 對하야 抗議하엿스며 一九一〇年一月에는 녹쓰가 滿洲鐵道를 支那에 還付를 提議하엿스나 日露兩國은 不應하엿다 이門戶開放主義에 依한抗議及主張은 不絶하엿스니 大正四年의 二十一個條問題、一九一九年巴里媾和會議에서의靑島問題、一九二一年의華盛頓會議、最近에서는滿洲事變 上海事變에 이르기까지 그의主張은 一貫하엿다 (寫眞은 헐長官)

(五面繼續)

益々大評判

キング六月號出づ

面白い！為になる!! 讀者月々大激增!!

小說も記事も天下の粹、見よこの出來榮、この壯觀!! 一家一冊、キングは讀まねば御損の大雜誌!!

特別讀物 名人・奇人・快男兒

▲苦難の画聖・橋本雅邦 (雅邦若かりし日、妻病み子飢ゑ涙の大精進！熱涙迸る大傑作) 邦枝完二

▲俠骨擧徒・北島雪山 (世を憤る一代の奇人、烈々の志を胸に奇行の數々痛快腕を打つ) 太田黑克彥

▲美男劍俠・破れ傘花嫁 (一本で縱横の活躍、腕を撫す小町娘と意外な花嫁、大痛快) 湊邦三

感淚實話 身延山の活佛 天の聲に感じ決然奮起せる綱脇龍妙師の身上話

見よ、この慈悲、この感激、この大慈悲！癩病に苦しむ薄倖の人々、哀憐の情禁じ得ず一身を擲つて患者に救濟の手を差しのべ、聖なる涙を濺いで、慰安救護に精進しつゝある龍妙師の半生物語。これぞ活ける佛陀の姿！感激、感動、熱淚流る。

軍國小說 戰地でも銃後でも益々大熱狂の 日本の妻(竹田敏彥)

意外な情報に狼一の惑亂、待ちまうけてゐる大問題は何？美しき母に又も大苦難迫る！

▲世界的大天文學者 木村榮博士出世物語

▲成功處世の大道!! 內大臣湯淺倉平閣下体驗談

文化勳章に輝く木村博士、大業成就への奮鬪經路、萬人感奮！大人格、大信念魂を打つ名讀物

▲面白くて大感激!! 花形力士三人男 五ツ島 名寄岩 羽黑山 身上話

國技館の三花形が今日の榮冠を得た意氣と努力と師恩の有難さを、ファン熱狂の大評判讀物。キングならでは見られぬ金玉篇

軍事小說 東京爆擊!! 敵機大襲來 海野十三

地上の大慘禍!!

恐るべしソ聯の大空軍、突如帝都上空に現る！爆彈の雨降り、忽ち起る凄慘な大空中戰！見よ、戰慄を奪ふ大傑作、萬一こんな事が起つたら何うするか？全國民必讀、心の準備用意！ 當局推薦

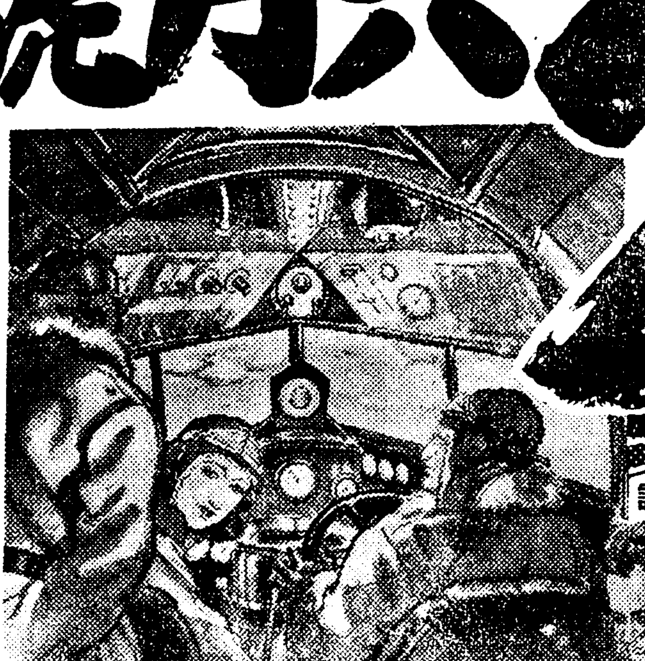

戰局は今何うなつてるるか？これから何うなるか？

戰局を語る座談會

見よこの顏觸れ 陸軍步兵大佐 雨宮巽氏 日本外事協會 稻原勝治氏 代議士 大口喜六氏 陸軍步兵中佐 林群喜氏 東京日日新聞 吉岡文六氏

○現在の戰況、山西方面、京漢線、津浦線、中支方面、支那軍の配備 ○事變の見透し、支那は何時降參する？英國、ソ支の聯絡、共產黨の抗日聯盟は何れが勝つ？ ○國民の覺悟インフレの話、金の使ひ方 ○これからの準備 愛國の熱誠溢るゝ大讀物！

▲感銘說話 勝負は一分の差 (樞密顧問官) 菅原通敬

▲興味知識 金鑛發見物語 (理學博士) 渡瀨正三郎

▲滿蒙開拓 青少年義勇軍 (黎明の天地を拓く若人の群) 清閑寺健

女中さんにぜひ聞いて貰ひたい話…奥うめお

上手な金魚の飼ひ方…山端祥玉

大評判の二大特輯 ▲漫画大レヴュー館 (色刷傑作) ▲キング大娛樂園

▲時事問題早わかり…太田正孝博士

▲武士道の話…菊池寬

特別口繪 現代文人画 (吉川英治、武者小路實篤、村上浪六、村松梢風、白井喬二、佐々木邦、平山蘆江、八家の面目躍如たり！)

新掲載・長篇講談 快傑斑鳩平次 (神田越山師の大長講！)

淸正歿後の熊本城、主家再起に驅起せる大勇士、奸臣毒婦に挑む戰爭、面白い〳〵花も實もある名講談。

俠艷小說 浮名紅梅 川口松太郎

結婚悲劇 薔薇競技 細田民樹

時代小說 魔粧佛身 吉川英治

滑稽小說 青春オリムピック 中野實

秘戀哀話 街の愛情 谷崎精二

股旅小說 千兩無宿 松前治策

薩南悲劇 士族の娘 邦枝完二

探偵怪奇 大暗室 江戸川亂步

股旅小說 駒下駄道中 原 巖

愛の悲劇 愛怨經 淺原六朗

傑作落語 つゞら泥 春風亭柳枝

美人ダンサーの復讐 今次スペイン革命の大秘話!! 三千億の大金塊乘ッ取り事件

フランコ將軍の蹶起、共產軍の大陰謀、戰慄のソ聯スパイ、スペイン國立銀行の大金庫をめぐる虛々實々の大爭鬪、眞に驚異の國際探偵大實話。

大評判小說 愛憎の書 (菊池寬)

重役令孃に雇はれ一貧書生が、幸福の花を手にするか、若人の胸は躍りに躍り、いよ〳〵興味の最高潮！大波瀾！

支那事變畫報 壯烈大感激の名寫眞發表！

大懸賞 一万餘名大當り！

この外名記事、口繪、漫画山の如し！

◎定價六十錢 (送料五錢) 東京小石川 大日本雄辯會講談社

大戰을契機로 米外交政策轉換

人類史上 未曾有의大戰이(一九一四年) 歐洲에서 發生되엿슬때에 米國은 그 傳統的政策인 中立政策을 固守하엿섯다 當時의 米國人의 大多數는 이世界戰爭은 自國에關係업는 興味잇는 한求景꺼리로 생각하엿슴으로 [illegible] 말하는者가 업섯다 主戰論者로서 有名한 시요돌·루즈벨트도 當時는 윌손大統領에 賛意를 表하야 「一國民이 自己의 生死에 關한 [illegible]의 境遇에 他의 抽象的道德을 援助하는것에는 [illegible] 感情이 다시 [illegible] 相當히 高潮되엿슬때에도 윌손大統領은 「吾人은 싸우기에는 너무 自尊心이 强하다」 고하엿스며 또 「吾人은 決코他國民의 權利를 侵犯하여서는아니된다 그러나 他國民이 吾人의 權利를 侵犯하는때는 別問題다」 라고하엿다

이러케 中立政策을 取하여왓든 米國은 一九一七年四月二日에 윌손大統領의 有名한宣言과함께 世界戰爭의 渦中에 뛰여드럿다 그宣言의 要旨를 들면 「이平和의 民을 모라 未曾有의 慘憺한 戰爭에 던지게된것은 얼마나 무서운일이냐。 그러나 正義는 平和보다도 貴하다…… 世界는 데모크라시를爲하야 保障되기를 要求한다…… 一切의 國民에 平和와安全을 齎來하고 正義의 支配에依하야 世界그自身으로하여곰 平和를 엇게하는것이다 吾人은 이를爲하야 싸우는者이다……」 라고하며 윌손大統領은 一九一七年四月二日에 비로소 如上의 正義를 發見하엿든것이다。

膨脹하고 內的으로 發展한米國은 華盛頓時代의 孤立政策을 지킬수업게한것이다 米國은 獨立當時의 歐洲로부터의 干涉을 排斥하든時代로부터 逆으로 歐洲에 干涉할 境遇에 이르게 된것이다 只今도아직 華盛頓의 遺訓이라하야 孤立政策을 主張하고잇스나 그政策에 依하야 內包된 內容은 全然顚倒되여잇는것을 알아야한다。即 今日의 孤立政策은 過度의干涉을 하지 말라는것이다。

[illegible]를 가톨하야 그市場을 擴張하여가지고잇스며 또그資本은 高利로 各交戰國에 貸付하게되여 金融市場의中心은 倫敦으로부터 紐育에로 옮아오게된것이다 [illegible] 米國은 그利害關係가 [illegible] 萬一 [illegible] 四、五個月後 [illegible] 英國은 絶對 [illegible] 것이다 [illegible] 勝利를 엇게된다 [illegible] 米國은 [illegible] 世界大戰을 終熄시킴으로 말미아마 世界의救援者가 되엿다는 滿足을시킴뿐만 아니라 平和協定에 잇서서自國의 利益을主로하야 世界問題를 處理하는利點도잇섯다

世上의 一部論者는 米國이 一九一七年에 世界大戰에 參加하게된것은 一九一七年까지에 어든利益을 좋으로만든 不賢明한 政策이엿다는것을 말하는論者이 米國의 內外에잇다 그러나世界大戰을 그點에서 끄치게하엿슴에도 不拘하고 米國이 貸付하엿든 戰債는支拂할能力이겨우 우리가아니엿든들 그치지아니햇슬가? 萬一米國이 그만한程度의 戰爭을終息시키지 안햇다면 貸付한資本은 송도리채 이저버렷슬것이다 뿐만아니라 歐洲는우리가 想像치못할만큼 世界가 되엿슬는지도 모른다는것은 一般이 모두 推想한것이아닌가? 따라서 今後에 그와類似한 境遇가잇다고하드래도 亦是米國이 參加치안흐리라고하는것은 速斷일것이다 現루大統領은 그의中立法을 세웟슴에도 不拘하고 條約違反國에對한 市俄古聲明을 하지안햇는가

要컨대 米國은國際主義的外交政策下에 世界大戰에 參加한것으로써 今後의 彼의孤立主義外交는 中立主義外交라는것을 通하야 世界政策이라는 帝國主義外交의 一翼에 오를것이다 彼米國은 世界政策이라는 帝國主義外交의 一翼에 오를것이라고도 함에 [illegible] 米國의 工業을 擴張하려면 歐羅巴列强이 米國의 貨物을 歐羅巴列强이 購買하여야 아니된다。(書寶은 스팀손氏)

華盛頓會議와得失

世界大戰에서 米國은 一千億弗의 巨額을 썻다 그러나 그大部分은 軍用品에 充當하엿다 軍需商品에 金額은 莫大한 工業의 進步를 招來하고 이工業의 進步에따라서 商業은 發展시켜 金融市場에 잇서서도 一國은 債務國으로부터 債權國으로 되엿다는것은 前述한바와 如하다。이리하야 米國은 그國民的勝利아울러 世界에서 가장 富强한 商業國이며 工業國이며 資本國이며 同時에 債權國이 되엿다 그러나 從來의米國의 經濟的發展은 歐洲의 財政的經濟的으로 破綻되고 讓西亞의 外國의 革命으로 [illegible] 入하엿슴으로 米國人의 [illegible]

自然히 南米와 南洋에 向하게 되엿다 南米에對한 米國의 [illegible]은 모로主義聲明以來였다。그前부터 歐洲가安定을 엇지못하기 때문으로 太平洋에對한 注意는 一層 深大한바가 잇섯다 一言으로 要약하면 經濟的發展의舞台는 歐洲로부터 太平洋으로 옴겨지게된것이다 米國은 日本의大陸에서의行動이 門戶開放主義와 太平洋의均等에 致命을 주는것이엿다 이行爲가 一九一六年의 [illegible] 宣言等 [illegible] 對抗하야 八八艦隊의 [illegible] 年八億圓의 [illegible] 形便이엿다

그러면 日、米、英各國이 다 各其國內事情으로 말미아마 即 世界大戰의 疲勞를말미아마 平和를 渴望하고잇섯든것이다。 이러한 情勢下에서 一九二一年으로부터 一九二二年까지 華盛頓會議가 열리게된것이다 이會議에서 米國은 [illegible] 等 英國自治領의 힘을비러 그가 가장실허하는 日英同盟의 撤廢와 支那에關한 九個國條約의 締結을 實現하야 支那의 門戶의解放及領土保存을 擴展된 形態로써 再生産하엿다 이原理는 그本質에잇서서는 米國帝國主義의 攻擊的政策의武器이엇다 이武器로써 米國은 將來 支那全土에對한 自國의獨占的支配를確立하기 爲하야 支那의分割에反對하는것이다

이華盛頓條約에 잇서서 締結된 海軍條約의 內容을紹介하면 英國及米國에 太平洋의西岸에잇는 新海軍根據地의 建設 또는 舊海軍根據地의 再武裝을禁止하엿다 이禁止는 英、米、日의 軍艦比率五·五·三의 條件下에成立된것이다 이條約締結에 對해서 我國側으로부터 이러난非難은 日英同盟解消後의 國策如何、五·五·三의 比率로써 國防의安全을 어들수가잇느냐、國防制限規定이 米國側은 布哇를含하지안햇는데 我國에서는 小笠原、奄美大島를含한것은 均衡을잃은것이라는 非難이잇섯다

그러나 華盛頓會議의 結果에對하야 評論家의 多數는 米國側의失敗를 云爲하엿다 其中에서도 代表的인 싸이몬氏의 說을 紹介하면 그失敗의 原因이 휴스氏의 外交上 經驗不足에잇다고 하야가로대 「……日英同盟問題에 잇서서 英國은 米國의 提案을 [illegible] 써 日本의行動을 [illegible] 必要를 느끼지안햇슴인지 [illegible] 濠洲及카나다等의 自治領이 모두日英同盟의廢棄를 要求하고잇섯기때문이다

日本은 어찌하엿는냐 이것은 佛、伊等과 달리서 이會議에臨하야 實際的인關係를 가지고잇섯기때문으로 그態度는 매우愼重하엿다 爲先日英同盟의 廢棄에對해서는 속으로 英國의打算的인 態度에 憤함을 느끼면서도 그것을 表面에 나타내지안코 이 代價로서 海軍의軍艦을 最大限度에 確保하고 日本의利害關係잇는 海上의制海權을 掌握한것이다 實際에잇서서 日本이當時를 取하고 世界에對한다면 如何한나라라고할지라도 이것을 壓伏시킬수가업슬것이다 그럼으로 各國의 國策上으로 華府會議의結果를본다면 一言으로써 日本의勝利이라는것을 말할수가잇다 日本은 軍艦의保有量에잇서서 優位를占領하엿슬뿐만아니라 太平洋防備制限協定에 依하야 米國海軍의 前線을布哇에停止시키고 英國의海上進出을 新嘉坡에局限하야 布哇以西와新嘉坡以北의英米의權益은 日本의 손에 依하야 그死命을 制케된 形態이다 뿐만아니라 英、米는 모두 將來支那의 領土保全門戶解放에 關하야 거의 干涉力을 잃어버렸다 即日本은 英米의五에對하야 三의主力艦을 保有하고잇는關係上 支那沿岸에잇서서는 絶對的인 制海權을 쥐고잇스니까 九個國條約에 調印은하고잇다고하여도 支那의 活殺은 其手中에잇다。一九三一—三二年의 滿洲事變에依하야 明白히 이는 깡드러나게하는것이다……다시九個國條約代身으로는 太平洋의領土에 防備를 施設할權利를 抛棄하엿스나 그러나 支那의領土의保全을目的으로한 九個國條約이 一片의 休紙와가티 된것은 最近의일에 비추어 明白하지안혼가……」 이라고 하엿다。華府條約은米國의失敗로 보는사람이만타

大戰後의對歐政策

世界大戰中 윌손大統領의 所謂國際主義的外交에 依하야 前古에업는 戰禍에 勸誘되엿섯다 그러나 戰爭이 끗나자 國民은 모두 戰爭을이르킨 사람들을 指導的地位로부터 逐出하엿스니 英國에서 로이드조지 佛國에서 클레만소 伊太利에서 오르란드等이 即그것이다 米國에잇서서도 윌손大統領이 主唱하여서 만들게된 國際聯盟에 參加치안코 따라서 윌손大統領의外交的處理의 承認을 拒絶한것은 우리가다 아는배와갓다

即 大戰後의 對歐洲政策自體에直接큰 關係가업는 歐洲의일에參加한 『不賢明』한 政策을抛棄하고 所謂華盛頓의 遺訓이란 孤立主義的外交政策에 復歸하라는소리가 놉파다。

大戰後의 米國의 對歐洲政策은이러한 歐洲問題에對한 一切의責任을 避할려고 하는 方針과 이미매저진 戰債其他의 問題로 因하야 到底히 손을뗄수업는歐洲와의 連結과의矛盾에依한不徹底한 外交政策이 그本體를이루고잇다。即米國은 太平洋問題와如히 歐洲問題를 積極化할려고 하는것이 아니다。따라서歐洲에 잇서서 米國의權利를 確保하면서 歐洲問題에 對해서는 一切責任을 負치안흐려는態度를 堅持하엿다。

이矛盾된 態度는 不戰條約에 잇서서도 나타낫다 [illegible] 會議가 決裂되엇슬때 여러케해서든지 戰爭을 回避할 手段을 要求하엿다 이에應해서 提唱하게된것이 即不戰條約이다 이不戰條約은 一見 孤立政策을 抛棄한것가트나 本來 [illegible] 即英佛等現狀維持國은 이戰爭廢棄宣言의 必然的結論으로서 이不戰條約을 有効케하기爲해서는 國際聯盟의 [illegible] 歐洲에서는 要望한데對하야 米國은 생각지안햇다。前述한바와如히 米國은 自國의歐洲에잇서서의權益을爲하야 平和를要望하나 戰爭에對한責任을 두려워하야 危險한條約에는 參加치안햇다

世人이 이미周知하는바와如히 不戰條約은 紙上의戰爭廢止로서 實際戰爭에 對해서는 休紙同樣 無力한것이다。따라서 米國은이 條約을 提出하엿다고해서 國際紛爭에 책임질 念慮가업다

米國의 對歐洲政策은 萬事가 이러하엿다 即全然孤立할수도업고 그러타고해서 徹底한行動도 하지못하는 矛盾的行動을하는데 米國의 對歐洲外交政策의 [illegible]가 노혀잇다。그러나 이不戰條約은 이러케不徹底하면서도 大戰直後의 孤立政策에 比해서보면 相當히 國際協調主義的外交政策에 기우러젓다고 할수가잇다。마치 윌손大統領이 大戰에잇서서 中立을 標榜하고 漸次로自己스스로가 이 中立政策을 抛棄한것과 마찬가지로 孤立政策으로부터 國際主義的外交로 옴마가는것가다。

이러한外交政策을 取하게되는것은 戰債問題를 비롯한經濟上의 問題를中心으로 서로 [illegible] 米國은 [illegible] 政策을가지고잇섯다 一은 戰債의回收요 二는 米國의輸出伸展이다。米國으로서는 戰債를回收하지안흐면아니되나 그러자면 歐洲의對米輸出을 增加하지안흐면 아니된다。그러나 이것은 産業的으로보면 自國의産業의 侵蝕을 意味한다 따라서 産業的으로는 從來의輸出을 維持하지 안흐면 아니된다。이 辦法으로서 米國은 歐洲로부터 戰債를回收하는 同時에 米國의金融業者는 歐洲各國에 貸付를行하엿다 이結果 一九一九年의百四十億弗(戰債金)로부터 一九二〇年에는 二百十億弗에 增加되엿다 同時에 米國이受取한 戰債는十五億弗에達햇다 이에依하야 米國의輸出도 好調이엿다。그러나 米國의 對外貸付도 限定이잇다 이貸付가 [illegible]

스팀손의外交政策

[illegible] 후-바大統領은 「世界의平和를 [illegible] 軍備를 縮少할것을必要로한다」 「吾人은 平和의增進에 새로운記錄을 지지안흐면아니된다」 라고하야 軍備縮少를主張하엿다。이러케 歐洲問題에잇서서 一層 關心을 가지면서도 윌손과가티 國際的共同責任을自擔지안코 歐洲問題에 干涉을하면서도 米國의 平和保障에對한 責任은 恒常 否認해왓다。 [illegible]

滿洲事變에對한 所謂스팀손政策은 曖昧的인 그리고 高壓的인 反日政策으로終始한것은 吾人의記憶에 새로운바이다 이것은 勿論 스팀손個人의獨特한政策은 아니엿다 即極東에對한 門戶開放主義 又는 機會均等主義란 그들의 傳統的 極東政策이엿스나 스팀손의 極東政策은가장露骨的이엿스며 自國內에서도 非難을 바들만한 程度로 高壓的이엿다

米國의滿洲事變의 不承認主義는門戶開放主義그自體의 主張으로 부러나려온 傳統的政策이엿다 門戶開放主義는 即當時歐洲諸國의 支那에對한 勢力範圍의 分割政策을 防止하려는 또는그것을 承認치안흐려는것을 表示한것이다 이政策은 大正四年의 二十一個條에對한 抗議는 一個의 同性質의 不承認主義로 볼수가잇다。이러한 一聯의 行動을 正當히 理解할수가잇다 스팀손의 不承認主義的政策이 世人의耳目을 놀라게한것은 그政策의表現이 挑戰的이며 國際聯盟의不參加로써國策으로한 米國이 滿洲事變에잇서서 옵저버를 派遣하야 國際聯盟과 協力하는等의 熱狂的反日政策을 取하엿기때문이다。

如何튼 스팀손의 滿洲事變에 對한 政策은 具體的으로 말하자면 左와如하다

一、米國은 國際會議에잇서서日本에 反對하고 支那를支持할것

二、滿洲에 잇서서 日本의 發展에對하야 될수잇는대로 妨害를加할것

三、不戰條約에 反하야 成立한 如何한事態 如何한條約도 承認치 안는다는 恒久的政策을 取할것

[illegible] 후-버政策의 效果는 米國의 正常狀態를 犧牲하야 世界의不安을 助長한것이라고 할수잇다」 라고 하엿다 [illegible] 歐洲政策에잇서서 不徹底한政策으로 平和를 바래는것가티 하면서도平和를 保障치못하엿고 極東에잇서서는 實力이업는 空論을連發함으로써 헛되히 日米兩國의對立을 激化하엿슬뿐이엿다

루大統領外交政策

上述한바와如히 스팀손外交는 對極東政策에 잇서서나 對歐政策에 잇서서나 失敗에도라갓다 루즈벨트大統領이 登場하자 歐洲政策에잇서서 是正함과同時에 中南米에 對해서도 一層善隣政策을 取하면서 極東問題에對해서도 [illegible] 歐洲에잇서서 西班牙問題가 잇게되매 中立法에 依하야 歐洲問題에 對하드래도 가지는 安全方針을 定하고 支那事變에 際하야서도 스팀손과如히 高壓的挑戰的態度를 取하지안코 中立法을 發動하지는 안햇스나 大體로 中立的態度를 取하얏다。今番의 支那事變에잇서서는 滿洲事變時의 英國과米國의地位가 顚倒된感을 주게되엿다。

그러나 루즈벨트大統領의 外交的지라도 滿洲國不承認을堅持하여가는것만은 事實이다 다못스팀손과如히 露骨的이 아니다。그러타느니만치 彼의政策은더욱注目하지안흐면 아니된다。루즈벨트政府는 極東에서 손을뗀것이아니다 彼는 滿洲事變後에 西洋艦隊를 回航시키지안코 依然히 太平洋에 集中하여잇는 大艦隊의 [illegible] 全力을 集中시키고 잇는것이다 그全力을다하야 海軍力을强化시키는데 汲汲하고잇다 彼는 西太平洋에잇서서 有力한發言權을 길르랴는것이다。

이러한意味의 [illegible] 루大統領은 世界人類의敵 文明을 破壞하는者로서 烙印을 찍거는 [illegible] 勿論 이[illegible]에對한 十

六年間이나 不承認을 繼續해오던 態度를고처 國交를恢復해오데對해서는 國內的事情도잇다 그러나 滿洲事變을 契機로對日牽制策으로서의 意味가 가장重大함이잇다

如何히 米國이 自己의將來 [illegible]을 爲하야極東에서새로이러나는 親日的政權을 不承認하려고할지라도 日本이西太平洋의制海權을 가지고잇는以上 (그制海權은 日本의基本的國防政策이다) 스팀손的熱病의絶叫가 아무리잇드래도 또國際聯盟이 아무리떠들어본댓자 終局에잇서서 아무所用이업다는것을 證明하엿슴이다

이러한事情에 鑑하야 루大統領은 歐洲에잇서서 政策的協調를 持續하면서도 歐洲의戰爭에 對해서는 [illegible] 中南米에 잇서서 善隣政策을 强化하고 極東問題에 잇서서 滿洲國不承認主義的政策下에 [illegible] 國內政策에잇서서 [illegible] 解決하면서 西太平洋에 잇서서의 發言의 原動力이될 海軍擴張에 全力을 集中시키고 [illegible] 以下[illegible]의 海軍政策과 그에繼入된 外交政策을 一警하야가한다

海軍擴張

支那事變이 突發되자 滿洲事變에서어든經驗으로 루스벨트政府는 不干涉政策을 維持하야왓다 그러나 中立法發動에 對해서는 支那에 不利하다는理由에 依해서 中立法發動을하지안코 [illegible]

[illegible] 四十七億 [illegible] 一億二千三百五十四萬七千弗의大海軍擴張案이 [illegible] 三月二日 下院海軍委員會를 通過、同卅一日에는 [illegible] 上院에 遞付되엿다。

이리하야 [illegible] 米國은 [illegible] 四萬五千噸級主力艦 三隻의 建造를 決定하야 [illegible] 을 明白히하엿다 이와同時에 去四月四日로부터 上院海軍委員會에서 審議케되엿는데 [illegible]氏의 質問에對한 헐長官의 答辯에 依하야 日米均等에 反對하고 五·五·三의 比率을 固執하고 我國의 [illegible]

『가까운 將來에 比律賓獨立은 實現될터인데 이에依하야 米國의 要求인 米、英、日海軍 五·五·三의比率을 [illegible] 할必要가잇다고 생각하는데 日米均等을 認定하고 또는日本의 要求대로 主力艦及 航空母艦의 廢棄에 贊成할생각이 잇는가』

라고 質問에對하야 헐長官은 極히 重要한 答辯을하엿다

『主力艦及 航空母艦의廢棄는 將來萬一海軍會議가 열리게될 境遇에 檢討할事項으로서 [illegible]』

『米國海軍의 防禦線을 定하야 [illegible] 日本其他와의 [illegible] 하는게 如何』

[illegible] 比率五對三의原則을 固執하는 [illegible] 米國은 [illegible] 米國人의 生命財産은 危險에 잇서서 [illegible] 米國人의 生命과財産을 保護하는데잇다』 [illegible]

[illegible] 米國은 西太平洋에서 [illegible] 米國은 西太平洋에서 [illegible] 本海軍의地位와力量을 생각하야보기로한다 (未完)

가정과위생

요새는부인병이심하게되는시절

하로바삐부인병을근치시킵시다

생긴지마자타락을 나보내고 저내는 바람새지에 장다음마처 푸르나무의새 봄빛이는 언덕을넘어서 화창하게 활개를페시며 새롭운 희망과 건강을 준비하시사 나날이 굿세히 일어서는 우리나라를 위하야 차워줄분의 큰혼한 어머니가 되시며 평화한 가정의 주부들이 되서야 할것이아닌니까

그러나 남모르게 병마로고통을 밧고게신분에게는 지루한의약의 여통이오는 한탄이 입에 올게되며 푸근한 바람은 햇빗과 라운볼에 땀배오르게하야 꼿업는 선세라령의 스름을 느끼게 만들것입니다

이런서롬 은 여성만이아니오며 부모시하에 게신분이나 가정생활을 하시는분이 매년이때면 다음과가튼 증세로 울철로 또한 「철」이 치밧처서서 고통을 바드실것입니다 더욱 고통을밧게되니 소화도잘 안되며 변비증이 나게되는것입니다。

월경이 고르지못하게 되며 월경때면 시알케되어서 누어야 견디게되고 늘 아래배와 허리가 냉하고 수족이 차며 두통과 가렵기도하고 오줌눌때 쓰리거나 아푸며 오줌의 도수가 자자지며 누어도 다른것갓지안흐며

이상과가튼증세가 부인병때문에생기는것이니 부인병에 걸리면 아해를못배게되고 겨우임신하신때라도 락태 또는 사산(死産)하게되는수가 만코 더구나 부부화합에 자미를 모르게되나니 어린비참한일이 도어데잇겟습니까。

대하증이 흐르게될것입니다 처음에는코가튼것이 나오다가 차차 색이듯고 냄새도나며 괴덩어리가 섞겨나오는수도 엇습니다。그뿐만아니라 늘구통과 현기증이나고 가슴아리가생겨서 입맛

……◇……

그러므로 하로바삐 만성고질이 되시기전에 전문의사의치료를 바드시거나 또는 권위잇는병원에서 쓰는약으로 집에서라도 병원치료와 똑가튼 치료가되는약으로 고치시사 건강상에빗나는 근대여성의 매력을 차저주십시요。

부인병을곳치시려면

약을먹어서는낫지안습니다

직접 국부에 치료하는 약이라야만 곳칠수잇습니다
최근 새로발명된 부인병신약 「와세돈球」는 帝國大學病院 赤十字病院에서 사용하야 만흔환자를 구원한약을처음으로 민간에 제공한약인만큼 자택에서라도 병원치료와똑가튼 치료가되야 곳근치됩니다。

東京田谷婦人病院長 田谷 誠

부인병에하야 발명되지 안엇든시대에는 어쩔수업시 부인병치료에 내복약을써서 어느정도의 치료를 하여왓슴니다마는 오늘날처럼 외과에발달된때에는 직접환부에 치료하는 국소치료라야만 곳칠수잇다는것이 명확하게 되엇슴니다 즉 부인병(자궁병)의 대부분은 그원인이 반드시 국부에 병균이들어가서 여러분이 깨닷게되는 부인병의 증세가 생기게되는것이니 병균(病菌)이활약하고잇는 환부에(즉자궁 그것에)치료를하는것이 가장 속히낫는다는것은 정한리치가 아니겟슴니가!

그러므로 부인병의 원인이 병균 또는 다른원인으로 자궁내부에 염증(炎症)과 출혈이생겨서 그런줄을 아신이상 부인병의 근본적치료법은 직접 자궁에 살균력(殺菌力)과 수렴(收斂)소염력(消炎力)진통력(鎭痛力)을가지고 곳처야만 근치됩니다 다시말하자면 기보(가제)나 자궁속파 점막(粘膜)에 생긴병균을 아무리 [illegible] 소위 부인병약이라는 내복약을 먹어도 그곳의 병균이 죽지안흐므로 낫지안는것이 정한리치가 아니겟습니까?

그러나 직접 환부에사용하야 곳치는약일지라도 적당치못한것을 선택하시면 더욱 병세를 심하게하는것이니 우리專門醫의 立場으로 가장 리상적인 국소약으로서는

(1) 잘 녹아서 찌거기가 남지안는것
(2) 자극이업서 만히 흘러나와서 곤쌔거리지안는것
(3) 녹지안는것이때문에 국부를 자극치안는것
(4) 살균 消炎收斂 鎭痛防腐작용이 잇는것
(5) 사용법이 간편하고 절대위험업는것
(6) 부작용(지분분하게하는가 아픔을더하게하는등)을이르키지안는것
(7) 권위잇는 대병원의 림상치료 실험을한것

—등이오니 이상과가튼 조목에 합당한약에 새로 발명된 부인병신약『와세돈球』라는 신약이잇습니다 내병원에서도 이약을 채용하야 입원환자와 통원환자께사용한결과 재래의약에 보지못하든 우수한치료효과를 어덧스며 또한 병원에 매일다니지못하는환자께 자택에서 치료케하엿든바 역시 경탄할만한효과를 어덧슴으로 여기에 조선에게신 부인병환자가 제씨(婦人病專門醫師諸氏)께 주천하오며 또한 일반환자제씨께서도 권위잇는 대병원과 똑가튼 치료효과를 자택에서라도 어들수잇는『와세돈球』를 사용하서사 속히부인병의 고통에서 벗서나시기를바랍니다

와세돈球로 만흔 환자를 구원하고잇는 有名한 病院의 一部

東京帝國大學病院 東北帝國大學病院 京都帝國大學病院 九州帝國大學病院 日本醫科大學病院 大阪醫科大學病院 長崎醫科大學病院 日本赤十字社病院 東京鐵道病院 名古屋鐵道病院 大阪鐵道病院 仙臺鐵道病院 聖路加病院 救世軍病院 市立神戶市民病院 橫須賀市立病院 大分縣立病院 弘前市立病院

전문의사의립장에서 자신잇게권하는 부인병자택치료약

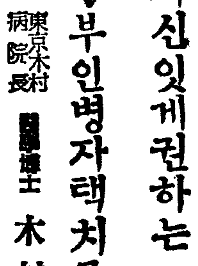

東京木村病院長 醫學博士 木村 仁

우리나라도 다른나라에 지지안흘만한 수만흔 부인환자를가지고잇스나 그수가 점점 느러가는지 병이잇슴은 의학게에서 놀중감으로 여이는바입니다。그원인으로서는 부인병을 그리대소러케 생각하시지안는데서 병이결핀즉시에 곳 병원에가서서 진찰을밧지안는데잇섯스니 혹시 깨닷는다하시드래도 內診——즉 살결을 보이기를 붓그러워하셔서 또는 교통이 불편한곳에 사시는원인으로 진찰을 밧지못하시고 보통민간에서 팔리우고 잇는 소위『부인병약』을 사서서 치료를하시엿스나 병세는 조금도 낫지를안코 드디여 만성고질로만 들어가지고 비로소 病院을차저오시는분이 만흔 참으로 딱한노릇입니다。그것은 보통민간에서 팔리고잇는 부인병약에는 확실히 효과가 적고 그런종류의 약은 유명한 병원에서 쓰지 안는것이므로 그런종류의 효력은 어림업는것을 아실줄밋슴니다 더구나 전문가의 립장으로서는 절대로 권하지못한것이 깟닭이니 여러분이 이미 실지경험하신바이거니와 수만흔 먹는부인병약, 대려먹는약, 물약, 가루약, 환약, 흑은 국부에 넛는약이라도 거무죽죽한약, 약한게를가지고 여러번지나는약, 약을 국부에너허도 [illegible] 하는 [illegible] 효력을 주지안코잇는것이엿습니다。[illegible] 어제는 그런염여가 업게되엿습니다。즉현재 각지의 帝國大學病院, 赤十字病院, 府, 市立病院, 유명한병원에서 매일 수만흔부인병환자를 구원하고있는 부인병 근치약『와세돈球』가 대영단으로 이제야 민간에 제공되게된때문입니다。이것이야말로 일반부인병 자택치료환자게는 홀륭이요 국민건강의립장으로 보아도 얼대경사라고 아니할수업습니다。

즉전문가가 안심하고 자택치료약으로 권할수잇는약이오며 더구나 일반자택에서도 유명한병원치료와 똑가튼 치료가 되는때문이오니 부인병으로써 고통을 밧고게신 조선부인께서는 하로바삐 『와세돈球』로 치료하시고 흑은 病院에 다니시는분도 이약으로 치료를 바드시든가 흑은 『와세돈球』를 [illegible] 하시사 건강에 빛치는행복을 속히 어더주시기바랍니다。

저는 이러케 부인병이 근치 되엿슴니다。

소박맛고 시앗까지보든 서름은 눈사러지듯 햇습니다

論山 李淑德

……結婚한지 三年이되여도 도수태못해서 시부모되는 낫짝도업고 남편은 뜻도록 술하에협착이어서 화만내고 밤술이 잣드니 及其也는 소보다고 작첩을해노코 부려서는 낫에만잠시단여가고 밤에는 독수공방에 자복업는스를 의한탄으로 애태우던생각을하면 공연히 洋藥만 장복하면서 칠성단모아노코 새벽이면 일즉이 이러나서 정성드린것이 이제와서는 참으로 어리석엇든 지난날이 우습기도하고 분하기짝이 업습니다 두번보내주신 貴高名藥『와세돈球』로 이러든 서름을 잇고서 벌서 경도가 나지안흔지 二個月이나되엿사오며 漢醫의진맥도 낫자업는 태맥이라고 그럼니다 집안에서는 경사라고 모두 기뻐하시며 남편도 근일에와서는 밤술인도 도모지안코 [illegible] 야단이올뿐아니라 치가햇든 소실도 돌려보내고 이제는 어서 산월이 되기만 고대이오니 참말로 꿈속가튼 생각만 납니다 妊娠中의 注意를 자세하게 일러주시고 더계속하겟사오니 三十六日分을 곳 보내주시압

冷症이가신듯낫고 子福까지 어든 기쁨

定州 白菊女史

(除煩)보내신藥으로 治療하여본結果 事實로 이제는 기쁜消息을 先生님께전해드리겟읍니다 오래간만에 그지긋지긋한대하물이끌녀지고 아래배가꾸든 [illegible] 제것기대리고 苦待하여오든 子福을 언든서름을 오날이되여서야버서나게되엿사오며 시부모님을뵈옵기 지금에서야 떳떳하게되엿사오며 남편의 외도까지그처저서 매일밤이면 꼭집안에게시게되고 [illegible] 시앗보든 서름으로 철천지한이든것이인제는 완전하게 남편의사랑을 독점하게되어서 이런한기쁨이 또어데잇겟습니가 하도조아서 꿈이아닌가하고 의심이 남니다 히한한일이올시다 선생의은혜는 재생전에 무엇으론지 갑겟습니다만은 [illegible] 부인의모락으로 [illegible] 니 곳三十六日分만 보내주시압

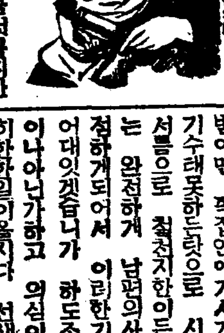

적어나은것이아니라지금것자리찬 수속이더위컷습니다 그리고또月經이고아컷울때만아니라가승어 답답하든것과 키러모든증세가업서젓습니다 그나그럿입니까!이

『와세돈球』는 깨끗한 미리빗옷는 말랑말랑한 약이니 약한개를 국부속에 너코 주무시면 조곰도 이상한 기분을 주지안코 약은 곳 녹아서 병화근에 직접 작용하야 부인병을 곳 낫게만들며 약기운은 몸전신에 퍼저서 자궁속에잇는 병균때문에생긴 모든증세를낫게하는약입니다

……◇……

요새 손발이 차고 아래배와 허리가속이고 땅기며 아푸든분 냉증이흘르는분 국부가 쑥시고 가려우며 오줌이자즌분 부부화합에 자미를 모르시며 『아해』를 못낫는분은 조곰도 주저마시고 『와세돈球』로 치료하시사 근치의 기쁨을 어더주시기바랍니다。

……◇……

약가는 十二日分……一圓二十錢 廿四日分……二圓卅錢、卅六日分……三圓四十錢

[illegible] 본보 애독자에게는 병세질문에 친절히 최신의 방법을가리워드리며 우표삼십전 선송하시면 남어지송료를 부담하고 대금인환으로도 송약해드림니다

東京市芝區通新町十三ノ一
日東製藥合名會社製品
總代理店 合名會社 河原商店 (振替東京三五〇一九)

통지하시는대로 조선문으로된
河合 木村 兩博士著『女性의新生理學』
이라는 귀중한책을 거저드립니다

와세돈球

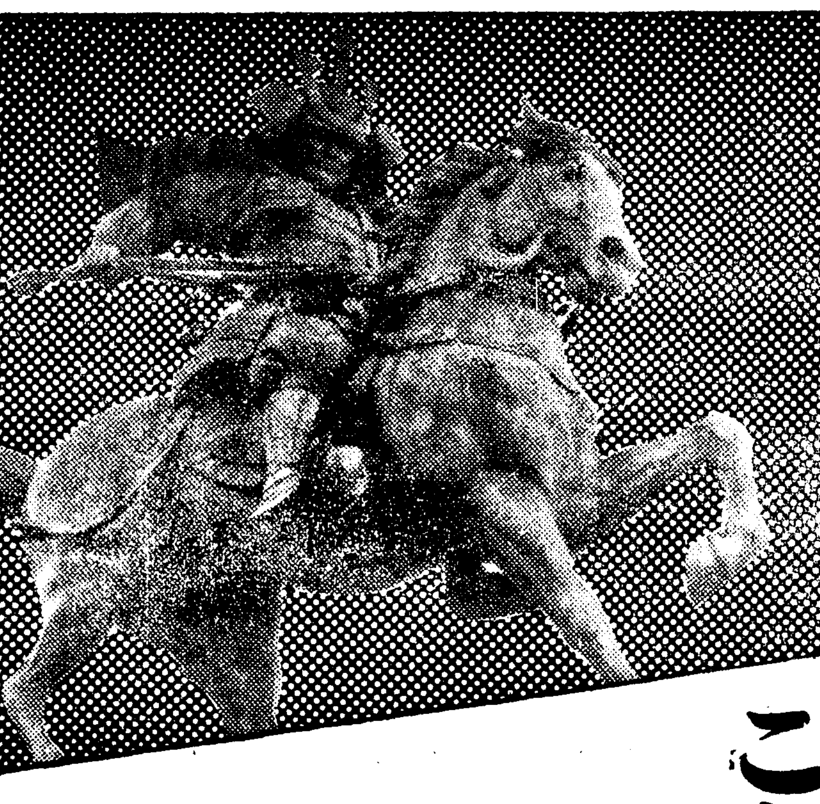

大楠公印の クラブ歯磨

有効殺菌剤 クロール・カルヴァクロール及びヨードチモール配合

薬用 クラブ歯磨

これこそ國民の健康歯磨!（에거야말로 國民의）

體位向上에 必要한 歯磨다……라고クラブ歯磨의 許判은 大端합니다。그理由는 平凡한 歯磨와달라、有効殺菌剤구로ー루・갈바구로ー루及 요ー드치모ー루의配合에 依하야 殺菌清掃力이 뛰어나게 優秀하고、歯牙와 身體에 나쁜菌을 死滅해서 虫歯와 口臭를第一로防止하는까닭입니다。그리고、歯牙와 歯齦을强케하야 少量으로 健康을 增進합니다

クラブ煉歯磨……十三錢以上各種
クラブ粉歯磨……十八・二五錢

事務에나 應接

旅行、登山에나

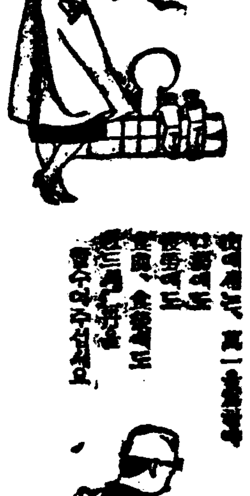

에는

仁丹

只今特히 慰問袋에

朝鮮特産品展覧会

紙齢六千號

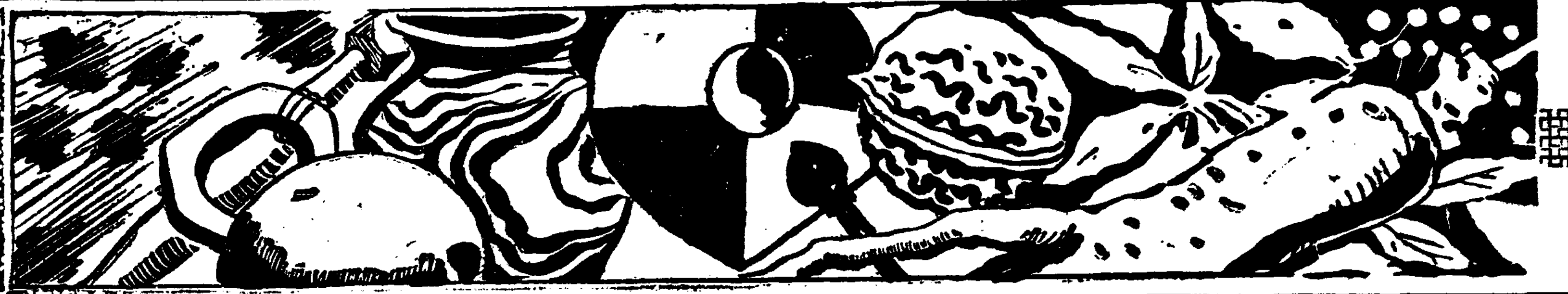

健康報國
銃後의守護는
國民이于先健康
淺田飴의愛用으로
元氣潑剌!

淺田飴（아사다아메）

固形淺田飴

固形淺田飴는 旅行、하이킹、讀書、事務、工夫等의疲勞를 恢復하고 精力을增進하고 讀書、放送、歌謠等一般音聲을 淸하는경우에咽喉를 潤澤케하고 소리를조케함

其他混雜한데서서 感氣 기침 呼吸器疾患을 豫防하고咽喉를保護하는데妙

携帶容器入 定價 七十錢

主効
담거침一掃
感冒喘息
百日咳
肋膜炎
氣管支가다루
病中病後
産前産後
一般虛弱症
老人小兒의
補血强壯劑

定價
二十錢
三十錢
五十錢
一圓
二圓

本舗 東京・大阪・門司 堀内伊太郎

（全國各藥店에잇슴）

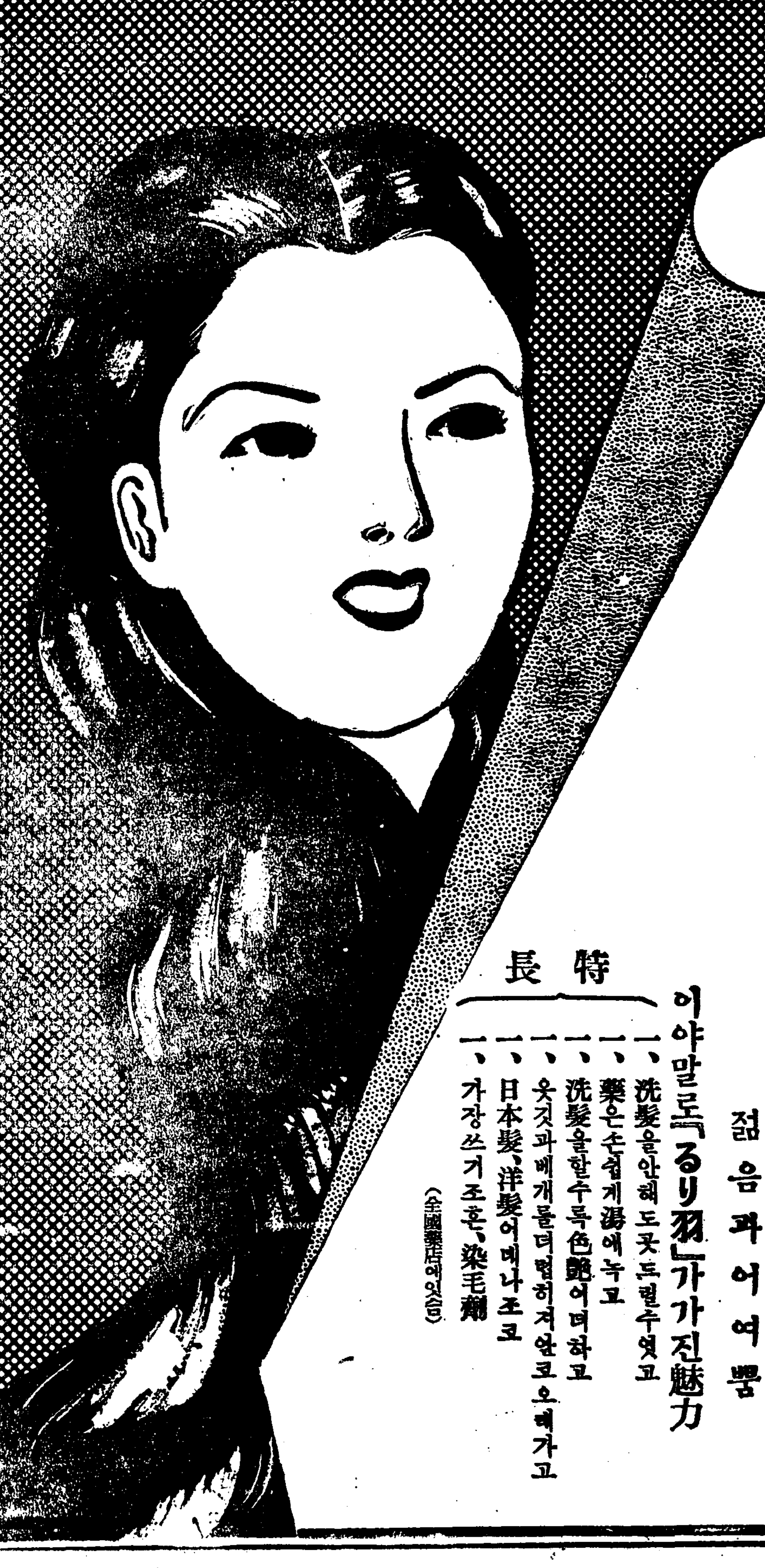

志らが 赤毛染（白毛）

るり羽（루리하）

곱고숯한黑髮!

生生한 젊음과어여쁨

特長

이야말로「るり羽」가가진魅力
一、洗髮을안해도곳드릴수잇고
一、藥은손쉽게湯에녹고
一、洗髮을할수록色이鮮明해지고
一、옷깃과베개를더럽히지안코오래가고
一、日本髮、洋髮어데나조코
一、가장쓰기조흔、染毛劑

（全國藥店에잇슴）

中部版

水原度量衡檢查 十日부터一齊施行

〔水原〕수원경찰서에서는 오는 십일부터 십이일까지 삼일간 도량형기검사를 행한다고한다 각 도량형기 소지자는 한사람도빠지지말고 검사를바다야된다한다

▲五月十日 南昌 北水 南水 梅香 本町三丁目이며 검사장소는 수원경찰서구내
▲五月十一日 本町一丁目 宮町 검사소는 수원상공사무소
▲五月十二日 梅山町一二三丁目 검사소는 매산구락부내

素砂等五面을編入 仁川府域四倍擴張?

府域擴張한지不過二年이나 各工場設置計畫으로基地難

府勢振興會促進中

〔仁川〕인천부에서는 부역확장이래 아직두해도 채못되엿는데 제이차의 부구역확장을 하려고 부세진흥회(府勢振興會)와 제휴하야 촉진운동하고잇다 이에 대하야 영정(永井)인천부윤의말을 들은것대 현재의인천은 부구역확장이래 인구십만을 돌파하고 잇는바구인듯하나 인천해운으로는 지나와의항로편게로 대공장이진출되고잇스며 현재에도 기지십만평이상을 필요하는공장이 인천부내에 그기지를 구하고잇는 중이므로 공장지대로 협착하게 될을 노키지안을수업다 부천군(富川郡)의구역을 편입하면 공업도시로서는 흥륭하리라고 생각되며 여기에 인천부세진흥회와가 타상부당국에 교섭중이라는데편입계획에드는구역은 부천군(富川郡)서곳면(西串面) 부내면(富內面)계양면(桂陽面) 문학면(文鶴面)소사면(素砂面)일부에 달하야 현재인천의 약사배로하고 인구도이십만이 훨신넘으리라하며부역으로서는 경성의차위를 점령하게되리라한다

積極的으로運動 年內實現을期圖

〔仁川〕인천부세진흥회(仁川府勢振興會)에서는 지난오일 오후일곱시반부터 인천상공회의소(仁川商工會議所)회의실에 역원회를 개최하고 길전(吉田)회두 회장석에 참석하고 영정(永井)부윤이하 각편계자 삼십여명의 출석으로 도변(渡邊)리사로 부터 의사(議事)를 진행하야 인천에 진출할 대공장의 기지는 해안에서는 도저히 부족하므로 경인선(京仁線)소사(素砂)이남 계양면(桂陽面)부평(富平)서곳(西串)문학(文鶴)의 각면과 소사일부를 인천부역으로서 현재의 이방리(二方里)를 칠방리로 확장운동을 이르켜서 년내에 그 실현을 보기로 하엿다 개성(開城)수원(水原)을 포함하야 경인일체의 구현을 촉진하자고 개인(開仁)과 수인(水仁)의궤도는 시설을 급속히 진행하게 되엿스며 구라파항로 기선을 인천에 기항시켜서 외국 무역을진흥시키기로 결의되엿다한다

貸出者數減少나 金額으로는增加

京城府營質屋一年間貸出狀況

사월중에 부영 공익질옥(府營公益質屋)이용상황을보건대 대출(貸出)은 동부(東部)의 대출자수가 일천사십사건, 서부(西部)가 일천칠십오건으로 합계이천일백십구건이고 금액이 동부 오천일백 오십삼원삼십전, 서부 육천일백십사원십전으로 합계가 일만 일천이백육십칠원 사십전으로 이것을 작년사월에 비교하면 대출자수가 일백이십오건이나 감소되엿는데 금액은 칠백십삼원이나 증가되엿다 이와가티 대출자수는 적은데 금액이 만흔것은 작년보다 양보다 질이 조흔물건이 만흔것을 알수잇스며 이로 미루어보면 세민층에의 중산계급의 이용이 늘어갈줄알수잇다

또 회수(回收)는 동부의 회수자수 일천삼백구십건, 서부 일천이백사십칠건으로 합계이천육백삼십칠건이고 금액이 동부 사천팔백팔십칠원이십전 서부 오천삼백이십이원칠십전으로 합계가 일만이백구원 구십전으로 이것을 작년사월에 비교하면 회수자수는 세건이나 감소되엿는데 금액은 일천구십일원 오십전이나 증가되어서 이것으로 미루어보아 성적이 양호함을 알수잇다

廢品資源展覽會 十日까지延期할터

지난이십구일부터 부내상공장려관(商工獎勵館)에서 열린 폐품갱생자원애호전람회(廢品更生資源愛護展覽會)는 일반관람인에게 큰감명을 주어서 회기연장의 요망이 만흠으로 팔일폐회할것을 십일까지 이틀동안연기하기로 되엿다 오일까지의 관람인은 이만칠천사백팔명의 다수에 달하엿다

金浦地方에도喜雨

〔金浦〕김포지방에는 사십여일동안이나 한발로인하야 일반농가에서는 전작의흉작을 우려하고잇든바 지난사일 오전여덟시부터 비가조금식나리기 시작하야 삼일동안이나 나린후량은일반전작에는 흡족하나 보리밧수시기에 너무가무러서 지금흡족한비가와도 시기가 느저서 흉작을면할 상태이나아프로 천기만순조로히가면 큰흉작은 면케되리라하야 농가에서는 다소수미를펴고잇다한다

東部方面電話電車賃統制 戶別稅等級決定

來九日府會續開코諸案件附議

지난 삼일에 소집된 경성부회(京城府會)에서 금년도 호별세부과등급결정의건을 특별위원회(特別委員會)에 부의하엿는데 그동안 특별위원회가 끗낫슴으로 오는구일 오후세시부터 부회를 속행하야 지난삼월 이십구일의 경성부회에서 역시 특별위원회에 부탁된 네가지안건과함께 상정 심의하기로 되엿다

그리고 부유건물과 기지처분의 세가지안건도 추가부의할터인데 각의안은 다음과갓다

▲議第七十二番 昭和十一年度 京城府一般會計 歲入出決算及各特別會計歲入出決算報告件
▲意見書提出件(東部方面電話料架設料統制에關한件)
▲意見書提出件(東部方面電車賃統制에關한件)
▲意見書提出件(朝鮮市街地計畫令에依한 地域決定件)
▲議第七九號 昭和十三年度戶別稅各納稅義務者別賦課等級決定件
▲府有橋道物賣却處分件
▲府有建物賣却處分件
▲廢道敷地賣却處分件

疾走中自動車 安全地帶破損

오일밤열한시 오분경 시내명치정이정목 경성조(京城組)택시 경구천 일백팔십이호자동차를 운전수가성의(金聖儀)가 운전해가지고 길야정방면을 질주하던중 길을횡단하는 사람을 피하라다 가질못되여 길야정(吉野町)정차정류장의 안전지대에 차를모라올여서 동안전지대를 산산히파손시켜 버리엿스며 운전수는경상을당하엿다

雪憤하려放火

水原精神病者所爲

〔水原〕정신병자가 도적이라는 말을듣고 분개하야 남의집에불을노아 설분을할려다 목적을달치못하고 수원경찰서에 체포되엿다 그는수원군비봉면남전리(水原郡飛鳳面南田里)사는홍갑봉(洪甲鳳)이라는자로 지난사월이십구일오후아홉시삼십분에 동면유포리(柳浦里)에가서 도라다닐적에 동리사람이보고 웬도적놈이냐고 몰은것을 분개히생각하고 동일오후십일시에 유포리이창구집에 불을노아서 전동리를 전부태워버리려 설분코자한것이나 곳동리사람들이 불을끈까닭으로 이창구의집한채만 소실하엿다한다 홍갑봉은 곳도주하야행방을감추엇고 경찰은이래극력수사중이든바 지난오일에체포되야 지금취조를밧는중이라한다

水原腸窒扶斯豫防注射施行

〔水原〕수원경찰서에서는 시내위생시설이 불충분한이만치 항상 전염병발생에 노력하는편게로 근년에는 전염병환자가 별안업서든것은 무엇보다도 기쁜일인데 금춘에도 장차도래할천절시기에 만이발생하는 장질부사를 방지하기위하야 적기위확파장소에서 장질부사예방주사를 시행한다고한다 전부주사를 맛기를 바란다한다

▲梅香 南水 南昌 本町三四丁目 第一回는 五月十七日
▲牛頭町 第一回는 五月十一日 第二回는五月十八日
▲以上各町注射場所는水原警察署
▲本町一二丁目 梁町 宮町 南部町 細町 仁溪町 第一回는 十二日 第二回는十九日
▲場所는消防會館
▲梅山町一二三丁目 高等 細柳 大平町 第一回는 五月十三日 第二回는二十日
▲場所는 梅山俱樂部
▲迎華 新豊 長安 北水町은第一回는 五月十日 第二回는五
▲西屯 華西町은 第一回는十四日 第二回는二十一日
▲場所는農事試驗場

南部京城繁榮記

京釜京仁分岐驛 "永登浦"는"南京城"

發展京城의工場地帶로著名 織物、麥酒多量產出

대경성의 남쪽으로뻐어 대공업지대인 남경성은 인구의 팽창과 건축 산업기관의 모든 뜻에와 현절이 남경성의 비약적발전상을 말하고잇다 그리하여 남경성은 근대 도시로서의 한쪽 면모를가추어 가고잇는데 이며 아프로 작구만 발전하여나가는 속도의 빠름은 다만경탄하여마지안는다 그중에서도영등포(永登浦)는 경부(京釜)경인(京仁)양철도의 분기점(分岐點)으로 호수팔천여호 삼만사천에 인구사만유천백삼십여인을 포옹하고잇는대 공업지대로서 그발전하여나가는 『템포』가 빠르기로 놀랄만하다

그래서 대경성의 중요한지위를점령하고말엇다 그리하여 남경성의시가는 날로번창하여가며 달로성장하야 인구의팽창으로인하여 동으로서으로 인가는작고만 늘어가고잇다 영등포역이오른쪽부터 남경성역(南京城驛)으로 명칭을하게되엿스도 그지역이 경성의일부분으로서 더욱발전되여가게되는것을 알려지게된까닭이다

남부경성 영등포일대는 영등포출장소(永登浦出張所)관내 동작정(銅雀町)흑석정(黑石町)본동정(本洞町) 노량진정(鷺梁津町)번대방정(番大方町)도림정(道林町) 상도정(上道町) 신길정(新吉町) 영등포정(永登浦町) 당산정(堂山町)양평정(楊平町) 양화정(楊花町)등의 십이정으로 호수팔천팔백이십사호에 인구가 약오만명가량살고잇는곳이다

이가티 현재는 당당한대공업지대로서 이름이세상에 알려워진 저명한곳이되엿스나 그지내오백년사를 들추워본다면 이곳도 쓰라린과거를 가진곳이다 이영등포는 엣날에는 빈약한한개의한촌(寒村)으로서 명치삼십년경인철도(京仁鐵道)가 개통되고 뒤를이어 명치삼십칠년 경부철도(京釜鐵道)가 전통됨에따라 한시가지를 구성하엿스며동사십년에는 이곳에 시흥군청(始興郡廳)의 이전을비롯하여 각회와 대공장이 속속창설됨에 따라인구는 동으로 서으로 작구만증가되엿다 원래영등포는 시흥군의하북면(下北面)으로 대정원년에상북면(上北面)과 합병하여 북면(北面)이되엿다 그후대정육년시월일일에 면(面)의명칭과 구역변경에따라 영등포면(永登浦面)으로되엿다가 다시소화오년사월일일지방제도개정(地方制度改正)으로 영등포읍(永登浦邑)으로되엿다 그뒤소화팔년에 경기도인구제사업으로 경성을기점(基點)으로한 포원(鋪員)이삼십팔메돌의 훌륭한『아스팔트』의도로가 완성되게됨에따라 급속도의발전을 보이게되여 이곳에제반의기업(起業)이 아울러트이어나서 점점발전을 보이여잣차의대경성의 공업지대로서의 기초는이때부터 서기시작되엿다 또다시 소화십년사월에 시가지간선도로망(市街地幹線道路網)의발표에따라 그도로는 다시포원(鋪員)사십미돌내지 삼오미돌되고 그의연장도 실로약이십팔기로(粁)가되게도엿다 그리하여 최후로 소화십일년 사월일일에영등포읍과 북면은 엄시에경성부로 편입된뒤부터는 인구가날로 늘고 달노만하여저서 소화십년에 호수 삼천륙백호에 인구가 일만 사천명이엿든것이 소화십삼년 현재에는 호수 팔천 팔백 삼십사호에 인구사만유천백삼십칠인이란 엄청난 약진상을 보이고잇스며 각회사와 대공장은 계속적으로 설치하게되엿다 종연방적회사(鐘淵紡績會社) 동양방적회사(東洋紡績會社) 기린맥주회사(麒麟麥酒會社) 소화맥주회사(昭和麥酒會社) 등의 대공장이 수만평의 터를잡고 매일검은연기를뿜도하고잇다 이가티 지리적으로나 공업용수(工業用水)등으로 천혜(天惠)의 덕을입은 영등포일대는 아프로더욱더욱발전하여 세상의큰주목거리로 되여잇다 어제 남경성의면모를 살피기위하여 남경성역의일년간의취급한 승객의인원과 화물의 취급수량등 매매곳의중요공장의 일년간의생산액이며 이곳에호리저잇는 긴급한당면문제몃가지를 조사하여 남경성면모의일단을알고자한다 (사진은 남경성역)

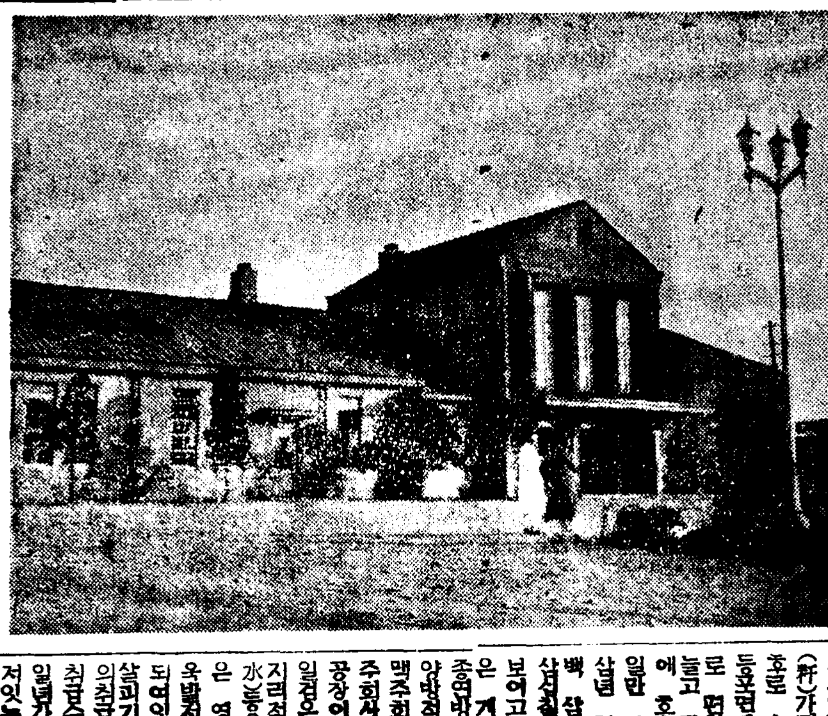

道內七十二個金組 理事會昨日開幕

預金二百卅八萬圓增額圖謀

장기전(長期戰)을 계속하고잇는 이때에 국민저축(國民貯蓄)의 필요를 각방면에서 부르짓고잇는데 농촌에서는 유일한금융기관이며 도시에잇서서도 중요한금융기관인 경기도내 칠십이개 금융조합리사회의(金組理事會議)는 칠일부터 경기도청제일회의실에서 열렷다 회의에 압서 륙일에는 출석한리사 부리사중 내지인에대하야 조선어보급을 목적하는 조선어시험이 잇섯다 칠일아침여덟시 일동은 조선신궁에 참배하고도라와 동아홉시부터 신곡(神谷)내무부장 훈제아래 회의가 열렷는데 갑자(甘蔗)지사로부터 전시체제아래 생업보국(生業報國)상 금융조합의활동이 중요한바 잇슴을 강조한 훈시가잇슨다음 별항의 지시사항과 타합사항 각조합으로부터 제출된 의제처리로 이날의일정을 마치고 팔 구량일까지 속행하기로되엿다

이번회의의 특색잇는 중심의제로는 장기전시체제상 필요한국민저축의 실적을 금융조합에서부터 적극적으로 나타내랴는것으로 신이년도에 겨우 이십만원밧게 붓지못한 농촌이계조합에서 조합원으로부터 삼십팔만원 비조합원으로부터 팔십만원 합계 백십팔만원 신이계 도시조합에서 조합원 백만여원 비조합원 일백오십만원 합계이백오십만원의 예금순증(預金純增)을 계획하는것으로 그성공여부는 주목과기대를 갓게하는바이다

▲指示事項
▲理財課主管
一、時局認識의徹底에關한件
二、貯蓄獎勵에關한件
三、貸出金業務에關한件
四、高利債整理에關한件
五、償還의 缺損處分에關한件
六、未決算勘定整理에關한件
七、經費節約에關한件
八、重要事項報告에關한件
九、部下職員의敎養監督에關한件
一〇、事務員의身元保證에關한件
一一、理事、副理事의出張에關한件
▲地方課主管
一二、農山漁村振興에關한件
▲打合事項
一、米穀資金媒介貸付에關한件(勸業課)
그地方에米穀資金을 取扱하는 銀行 또는 會社의 本支店이나 出張所가업는 地方의 村落金融組合에서는 朝鮮殖産銀行代理店으로서 米穀資金의 媒介貸付를 積極的으로 行하도록할것인데 그實績의 報告如何
二、金融組合의共同購入及共同販賣業務에關한件(京安、長湍提案)
▲金融組合理事提出意見處理要項
一、月利六十錢以下의 [illegible] 하야 [illegible]하는件(汶山)參考
二、[illegible] 달라는件(高浪浦) 參考
三、組合[illegible] 달나는件(汶山) 參考
四、[illegible]의 件(高浪浦) 新大段[illegible]方針
五、高利債整理資貸付의 [illegible]資金特別利率을日步八分二厘程度로하는件(長湍提) 高利債整理資金을가지고 貸付整理하며
(사진은 금융조합리사회의광경)

松中特別敎室竣工

花崗石으로三層을新築

〔開城〕교육도시개성에 대표적 중등교육기관인 송도중학교(松都中學校)는 현재제반설비가 내외적으로 충실하야 사립학교로서 전조선에서도 첫손까락을곱는터인데 현교장김수옥(金洙玉)씨는 해마다 심해지는 입학난을볼때에 이로써 만족할수업다고생각하고 일즉이 학급증설을 위하야 맹렬한활동을하야 각방면유지학부형들에게 공비사만오천원의 기부를모집해서 최근에 화강석(花崗石)삼층의 특별교실을 훌륭히건축하엿다 동특별교실은 전부가여덟반으로 그중다섯반은 사오학년을 수용하는보통교실로사용하고 남어지세반은 지리(地理) 력사(歷史) 도서(圖書)실등으로 사용키로되엿다한다 (사진은 신축한송도중학교특별교실)

新綠期에드러갈때는 머리가왜흐릿해지나……

氣狂과腦病은同一한原因

百花爛漫한봄도 저나고 山野에靑靑한新綠이시작될때는體內에潛伏해둔病毒이 여러가지의 症狀으로나타나니 이것을陽氣가不足한탓이나 간단히생각해버린다면 얼마안가서는 天痴나狂人으로되는 腦梅毒을이르키게되는것입니다 이러한原因은 젊은血氣의過失에因한 感染毒이나 父母로부터바든 遺傳毒에日常嗜好하는 酒、煙草의毒들이添加해서血液을 濁하게하고 血行을妨害하야 古方醫學에서말하는 「瘀血」로되여 그病根에潛伏해잇는때문입니다

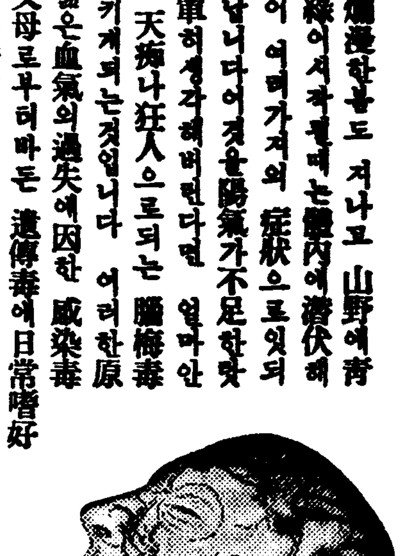

頭腦에瘀血

病毒·酒毒의一 瘀血을빼내면

上氣、眩氣、

耳鳴、肩臂痛、手足의痲痺 부름도덜해지고安眠이와서 頭腦明快히튼튼해진다

治療되엿다고 생각하든 病毒이여러가지 原因으로「瘀血」로되여 前記와가튼 悲慘에빠지게되는 理致는充分히 아실줄밋습니다 그런데이可恐한「瘀血」을 排泄함에從來는 蛭과吸收角에依한瀉血法이나破血劑라 稱하는峻下劑等으로治療해왓습니다마는幾分의 副作用잇슴을痛感하고前東京吉原遊廓病院에 多年間奉職하고잇든 小屋良明先生과協力해서 現代醫藥學的立場에 依하야 古方醫藥을 再檢討한 結果、穩和하게 이것을 體外로排泄해서 血行을 調整하면반드시 無毒한 健康體로되여 辛苦하는症狀은順次로快癒되여 天痴나氣狂으로되는 腦梅毒의 重症까지 未然에防止할수가잇다는것입니다

辛苦하는분은 本療法을 꼭一讀하시기바랍니다

묵은病毒때문인지安眠이아니와서 辛苦튼頭重에이기뿜

東京、品川、五反田(會社員) 德山周文

拜啓近日홍뽁잘수업고 머리가무겁고 조그만한일에도動悸숨갑붐이나서 困境에빠저잇섯는바 友人으로부터君은『毒이업다고는할수업스니한번 フルチ錠을服用해보라』고 작구勸하기에처음에는 어떠까생각햇지마는服用해보니 食事가늘고밤에는 홈뽁잠이오고 頭腦도明快해저서일에 熱中할수잇게되엿습니다

前東京吉原遊廓病院 小屋良明先生創製

病毒과 體毒에 **フルチ錠**

定價 十一日分 二十二日分 五十日分

(全國有名藥店에잇슴)

古醫學에서再檢討 病毒排除 血液循環とふる血療法 無代進呈

◆이러한症狀이잇는분은꼭一讀하라
▽頭重、耳鳴、肩臂痛、手足痲痺잇는분(中氣、神經痛)
▽動悸、숨차고、盜汗、冷汗으로고생하는心臟病한사람
▽便秘잘되고부름으로고생하는사람

申込所 古醫學研究所 東京市京橋區西八丁堀二の十 振替口座東京大五三〇八番

補血强壯 ブルトーゼ

造血아옷호르몬

부 로 도 제

各帝國大學病院常備藥

ブルトーゼ　ブルトーゼ錠　ヨードブルトーゼ　キナブルトーゼ　コタブルトーゼ

株式會社 藤澤友吉商店

明治座　松竹キネマ　5月6日ヨリ10日マデ上映番組時間表
螢の光　11·00—12·13　2·13—3·26　5·24—6·37
ニュース映畫　12·16—12·35　3·30—3·49　7·00—7·19
漢江　12·38—1·44　3·52—4·58　7·23—8·29
ニュース映畫漫畫　1·49—2·08　5·01—5·20　8·34—8·53

優美館　若草劇場　桃花劇場　明治座　東洋劇場　新富座

蹴球中央豫選에 普專과延專對峙

第四回全日本蹴球選手權大會朝鮮中央豫選戰은 朝鮮蹴球協會中央支部主催로 來十二、十三、十四日의三日間 京城運動場에서擧行할터인데 申請期日인 昨六日까지에 昨年의覇者全普專과 決勝戰에優敗한 延專이 參加하엿을뿐인데 兩軍의陣容을보면 現役軍에다가 올림픽候補와 및優秀한 先輩들을參加하야 近來稀有의 强陣을編成하엿는데 兩軍의對峙야말로、事實上의東京行을 決定하는最終豫選인으로 極度로緊張하야 好敵手의戰을 기다리고잇다 그리고競技日程은 今八日午後三時에열리는 主將會議에서決定될터인데 十四日의土曜日로豫定할모양이다

比島籠球軍 京大를一蹴

【京都電話同盟】京城에서 一勝二敗한 比律賓籠球最强軍對京都帝大戰은 七日午後四時四十五分부터京都松竹스케ー트場新設코ー트에서 擧行한바 比律賓軍은 終始速攻에 偉力을보이여 四十對三十五로 內地에서의 第一戰에 勝利하엿다

比島40 (22—8 / 18—27) 35京大

比島籠球選拔軍 招聘戰總評

❶ 咸興에서 姜璀求

半島籠球界의 第一線에서活躍하는崇商、崇中出身의俊銳들을 길러내인 斯界의功勞者姜璀求氏는 只今은半島를떠나 咸興永生高女에서 敎鞭을잡고잇는데 遠間京城에서열린 比島籠球招聘戰을 보려고 멀리地方으로부터 上京하야 끗까지觀戰하고 그들의戰法과 長短點을 銳意批判한總評을 本社運動部로 寄稿하여왓다

全國籠球選手의 熱血을 용소슴치게하고 滿都籠球팬의人氣를 總集中하야 四月二十九日에 開幕되여 奇妙한戰術과 特異한戰法等으로 白熱戰을 演出하든比島籠球代表歡迎戰은 波瀾曲折이 重疊한 戰線과未完成한 斯道에 嚴肅한 敎訓을남기고 五月二日로써 圓滿히 閉幕되엿다 이제 그經過의 戰評과 感想의大要를 記하야 選手諸君에게 反省과硏究와 練磨를促進하며 籠球팬에게 理解와參考와 報告를提供코저하는바이다

比軍의正體

快速의走力을 利用하야 迷力的攻擊法과 獨特한長身을 利用하야포ー운숏과 탑숏의 個人的技術이섯스며 떡없드인만큼 團體的訓練은 不充分하나 消極的守備精神보다 積極的攻擊精神即다시말하면 失點의減少보다 得點의 多取를 目標하는 攻擊에 置重하고 防禦에 等閑하는듯이다 單純한速攻을 爲主하는 戰法이고 奇妙하고 神秘스러운戰術은 別로업는 平凡한듯이라고 볼수밧게업다

朝鮮籠球의實力

뻬취코취의 智能問題와 選手의 技術問題로 보아서 比島代表軍에 比하야 遜色이잇는것은 吾等의 自認하는바이다 今番延專들은 新進選手가끼여잇서서아직『팀웍』이 不足하엿고 普專이 單純한 一段戰法과 速攻뿐이엿고 全日本代表된 相異한戰法을 使用하는選手들이모인 『올림픽』이라『팀웍』이全無하엿고 神通한戰法도 別無하엿다 朝鮮籠球界는 團體的으로 完全한팀이 업는때이엿스며 더욱히個人的으로 比島『빌크』君이나『과질론』君이나『베스틸』君과 가튼 特出한 個人技術者가 나타나지아니한것이 朝鮮籠球界에 寂寞한 늣김을주는바이다 今般歡迎戰에 延專과 普專이 戰勝한것을 自己實力過信으로自慢的態度를 가진다하면 朝鮮籠球의 前途는 더욱寒心할것이매 우리는今番의 接戰을 最大의羞恥로알고 自信의良心을 恒常가지고修練하기를 바라며 同時에 籠球팬諸位께 우리籠球가世界的水準에 遜色이업다는 滿足感은時期尙早로 甚히警戒할바인것을 忠告하는바이다

比軍의長點(우리의배울點)

一、快速的攻擊法 이것은 遲攻을主張하는 朝鮮籠球界는 反省하야、速히배울 必要가잇는 點이다

二、『패스』에正確하고速力이잇는것이다

三、速走中捕球에 確實하고强味잇는것

四、포ー운우ー에强味가잇슬뿐아니라탑숏(더욱히片手打上投射)에 正確無比한點이것은 우리가새로工夫할 課題이라고 생각한다

五、籠直下의 地面을 有利하게 活用하야 포ー운숏 탑숏 떽숏의根據地로서自由自在로 使用하는것은 우리가 等閑히여기든바이다

六、防禦時에 恒常守勢를取하고잇는것

七、膽大와冒險으로 敵의守備陣에 突入하는 肉彈的攻擊精神

八、뻬취코취의 智能的判斷과經驗的 臨機應變에는 感歎치안을수업섯든點

比軍의缺點

一、下方防禦가 甚히虛弱한것은 長身者의 先天的缺點이다

二、長距離投射에 合理한것이다 投射前動作과 投射後出發이 甚히 遲鈍하여지는것이다

三、반드시 드리불플하야 패스하는習慣 錯誤에따라서 드리블과 슛할수도 잇지만은 반드시 專用할것은 아니다 그것은 때수가 늣게되여서 速攻과효과를 減殺하는 惡結果를 가저오는것이다

四、上方選手의動作이不完全한것이다 上籠下 發投勢가 不徹底한것이다 故로 防禦投射는 閑然히 처다보고 잇는形便이다

五、長距離投射가 不正確한것과 런닝숏과 원스텝숏이 全然不能한것等이다

六、聯動防 니갈콧트이가全無한것 速攻主力의 原理로 그러한지 알수는업스나 堅固한 防禦陣을 攪亂하려면 考慮할 重大한問題이다

七、不徹底한 對人防禦戰法(長距離投射者의 敵을 恒常放任하는것) 自己의 長身을 너무 밋는것과 또한 本國에서 不正確한 長距離投射를 恒常 相對한 理由도 잇겟지만은 速力的攻擊에만 全力하는 精神이 一大原因이 된줄노안다

八、뻬취코취의 選手交代가 甚히 頻繁하야 어느게임이든지 前半에는 選手들의 氣分이 齟齬 流暢으로서 陣勢가 整頓되지 못하야 實力을 充分히 發揮치못하게 하는것等이라하겟다

故嘉納翁의追悼會

我國體育界의 原人嘉納治五郎氏逝去에 當하야 東京에서는來十日葬儀를 執行함으로 京城에서도 同日午後五時三十分부터博文寺에서 玄海會(高師卒業同窓會)支部、講道館支部와및 朝鮮體育協會共同主催下에 追悼會를 執行할터이라한다

遞信3A 京電1

京城實業野球聯盟春季리ー그第一日…遞信對京電의 第一回戰은 七日午後一時五十分부터 京城球場에서 佐田恒(球)山谷、馬場(壘)三氏審判下에 飯倉聯盟會長의始球式이 잇슨다음 遞信先攻으로開始한바 三A對一로 遞信이先勝하엿다(開戰三時五十八分)

	一	二	三	四	五	六	七	八	九	
遞信	0	0	1	0	2	0	0	0	A	1—3A
京電	0	0	0	0	0	0	0	1	0	

▲投捕=(遞信)朴贊明ー竹永、(京電)黑崎 高木、森、中川

殖銀8A 府廳5

府廳對殖銀(昨年覇者)戰은 同午後四時三十二分부터 古賀(球)田代、橘本(壘)三氏審判下에府廳先攻으로開始한바 結局八A對五로殖銀이一勝하엿다

	一	二	三	四	五	六	七	八	九	
殖銀	1	0	0	0	0	2	5	0	A	
府廳	1	0	0	0	1	0	0	0	3	5…8A

▲投捕=(府廳)八島 保坂ー崔仲乙 (殖銀)德島ー谷岡

實業庭球初日에 商銀·遞信各勝 專賣와總府敗退

京城實業庭球聯盟主催의 春季庭球리ー그第一日은 七日午後二時十分부터 朝鮮銀行『코ー트』에서열린바 昨年優勝팀殖銀을비롯하야總督府 遞信局、京城府廳、專賣局、鐵道局、商業銀行等의七聯盟選手의 入場式이잇서 먼저 國旗를揭揚한後 殖銀으로부터優勝旗返還한다음 會長柵氏의開會辭가잇나자 參加選手一同을 代表하야 殖銀主將崔永生君의 宣誓文朗讀을 畢한後 朝銀『코ー트』에서는 商銀對府廳戰이 殖銀『코ー트』에서는遞信對總督府戰이 各各열리엇는데 다음과가튼『스코어』로 商銀軍과遞信軍이 各勝하엿다 (寫眞은 同入場式光景)

【商銀】勝 【專賣】

第一라운드

○(李輔虎 朴泰和)4…3(金永俊 朴寅世)×
×(黃基成 河上)2…4(朴用善 梁在景)○
○(洪鍾相 劉殷相)4…1(李鳳基 李基用)×
○(李正來 溥雅二)…棄(矢野 李正玉)×

第二라운드

○(朴準華 小野)…棄(金世羽 松尾)×

第三라운드

×(李輔虎 朴泰和)1…4(朴用善 梁在景)○
○(洪鍾相 劉殷相)4…1(朴用善 梁在景)×

【遞信】勝 【總府】

○(姜飛植 元大奎)4…2(張吉福 金鍾朝)×
○(朴鍾植 李永均)4…1(所 若林)×
○(宮崎 李鍾浞)4…0(小松 崔景奎)×
×(松田 金亨泰)3…4(嚴秉律 盧昌斗)○
○(洪承杰 孫觀星)4…0(下河 森田)×

第二라운드

○(姜飛植 元大奎)4…3(嚴秉律 盧昌斗)×

今日의 運動

▲野球=京城實業野球聯盟主催春季野球리ー그第二日…府廳對殖銀(午後一時)京電對遞信(午後四時)京城球場(觀覽料=네트裏面四十錢、一般二十五錢、學生十錢、小學生五錢)
▲陸上記錄會=神田、村社兩氏招聘指導練習會記錄會 午後二時 京城運動場(入場無料)

武田發賣品

呼吸器病 肺結核

グアヤコール(구아야코ー르) ポリタミン(포리타민)

榮養·藥物兩作用을發揮함!

本劑는 榮養·藥物併用療法의目的으로서 牛乳蛋白消化아미노酸에 結核治療藥구아야코ー르劑及비타민B를 配合한新製劑입니다

結核性諸症에對하야 疲勞倦怠感을 잘업새고、喀痰·咳嗽·盜汗을 輕減하고아울러 榮養及抗病力을增進해서病勢의惡化를防止하고 治療를促進함

그리고食慾을增進하고 胃腸機能을 增進하므로써 肺結核과가티胃腸力減退를隨伴하는경우에 本劑의應用은正히 一石二鳥의處置라해서愛用됩니다

【主効】慢性呼吸器病特히肺結核、肺炎가다루、肋膜炎、慢性氣管支炎、結核性體質等

小瓶(一圓六〇) 中瓶(二圓六〇) 大瓶(四圓七〇)

貧血諸症 虛弱体質

アルゼン(아루젠) ポリタミン(포리타민)

가장安全한砒素劑의應用!

本劑는 牛乳蛋白消化아미노酸에、비타민B及無機砒素劑와가튼 毒性업는有機性砒素劑아루손을配合한新製劑입니다

一般으로砒素劑는 病的細胞를破壞하고健全한細胞를 新生케하는作用이잇스므로써 얼즉이變質藥으로서愛用됩니다

本劑는 이砒素劑의作用並아미노酸及비타민의 榮養造血作用에依하야 體質의改善 食慾의增進血球體重의增加를하고治療와 强壯의兩効果를收得함

特히貧血에對하야 强力貧血治療劑도리푸단을併用하면 効果一層더함

【主効】貧血、虛弱小兒、初期肺結核、神經衰弱、喘息、慢性皮膚病、諸衰弱等

小瓶(一圓六〇) 中瓶(二圓六〇) 大瓶(四圓七〇)

腺病質 黴毒性諸症

ヨード(요ー도) ポリタミン(포리타민)

요ー도療法·榮養療法의併用!

本劑는 牛乳蛋白消化아미노酸에消化吸收가良好한有機性요ー도及비타민B를 配合한新製劑입니다

腺病·黴毒性諸症에對한요ー도의應用은벌서부터 唱導되는바로主로體質改造、毒素排除의 目的에使用함

本劑는 이 요ー도作用併아미노酸及비타민B의榮養·强壯作用에依하야新陳代謝를旺盛케하고 虛弱體質을强化하고 或은毒素排除를促進하야血行器及氣道의疾患에 好影響을줍니다

【主効】腺病質、佝僂病、發育障碍、黴毒性諸症、動脈硬化、慢性婦人科的諸症等

小瓶(一圓六〇) 中瓶(二圓六〇) 大瓶(四圓七〇)

胃腸病 病後、産後

キナ(기나) ポリタミン(포리타민)

健胃並强壯作用을發揮함!

本劑는 牛乳蛋白消化아미노酸에古來健胃强壯藥으로서愛用되는 기나製劑及비타민B를配合한新製劑이다。

即 기나의胃運動及分泌亢進作用並아미노酸의顯著한 食慾促進作用의協力에依하야 食慾을增進하고胃腸機能을增進함과함께 三者의榮養强壯作用에依하야 衰弱을恢復하고抗病力을强하게하며 胃腸病等의治癒를促進함

【主効】慢性胃腸病、食慾不振、榮養不良、姙娠時及産後、手術後、諸病衰弱等

小瓶(一圓六〇) 中瓶(二圓六〇) 大瓶(四圓七〇)

發賣元 大阪市道修町 株式會社武田長兵衛商店
關東代理店 東京市本町 株式會社小西新兵衛商店
製造元 大阪市稲上通 大五製藥株式會社

POLYTMIN 甘美味の液劑

38(ㅊ)256